GENEL-İŞ

EMEK

TÜRKİYE GENEL HİZMETLER İŞÇİLERİ SENDİKASI YAYIN ORGANIDIR

1 ARALIK 1979 — SAYI: 351

● İşverenler, DGM'lerin hortlatılmasını ve Anayasa'nın değişmesini istiyorlar

BAŞTÜRK: "İŞVERENLER 1930'LARIN FAŞİST ALMANYASININ ÖZLEMİNİ ÇEKİYOR"

● İşçi sınıfı ve emekçi halkımızın ekonomik-demokratik mücadelesini kırmaya güçleri yetmeyecektir...

● onların kağıttan duvarları, işçi sınıfı selini durduramaz...

İŞVERENLERİN BİLDİRİSİNİ ELEŞTİREN DİSK GENEL BAŞKANI BAŞTÜRK, "MÜCADELEMİZ KESKİNLEŞECEKTİR" DEDİ

Yeni bir baskı dönemine, anti-demokratik uygulamaların yoğunlaştırılacağı bir dönemin başlangıç noktasına gelmiş bulunuyoruz. Ülkemizde yeni bir hükümet kuruldu. Adalet **Partisi Genel Başkanı Süleyman Demirel**'in Başbakanlığında kurulan yeni hükümetin adı **"Azınlık Hükümeti"** dir. **Adından da anlaşılacağı gibi bu hükümet, az olanların kurduğu bir hükümettir.** Adı ne olursa olsun, birinci ve ikinci Milliyetçi cephe hükümetlerinin devamıdır. Biz bu hükümete, **örtülü-kapalı MC hükümeti** de diyebiliriz.

Örtülü-kapalı MC Hükümeti'nin kuruluş çalışmalarından başlayarak, ülkemizde devrimci-demokrat güçler üzerindeki baskılar her geçen gün yoğunlaşmaktadır. Grevler yasaklanmakta, ilericilerin, yurtseverlerin, devrimcilerin kollarına kelepçe takılmaktadır. **DGM**'lerin kurulmasından, **Sıkıyönetimin** daha da sıkıcı bir biçimde ve de yaygınlaştırılarak sürdürülmesinden tutun da, sendikal hakların kısıtlanmasına, yeni baskı yasalarının getirilmesine kadar birtakım anti-demokratik uygulamalara, hükümet programında, işverenlerin istemleri yönünde yer verilmiştir. İşçi sınıfı ve emekçi halkımızın ekonomik-demokratik mücadelesini kırmaya güçleri yetmeyecektir. Sendikal haklarımızı ortadan kaldırmaya yönelik tüm girişimler, karşısında işçi sınıfımızın örgütlü gücünü bulacaktır.

Bir avuç dışa bağımlı asalak sömürücü ve onların iktidardaki sözcüleri, işçi sınıfı selinin önüne duvar örerek, mutlu yaşamlarını sürdürmek istiyorlar. Onların kağıttan duvarları, bu seli durduramayacaktır.

HABERİ ORTA SAYFALARIMIZDA



YORUM

DEMİREL'İN AZINLIK HÜKÜMETİ TEKELCİ SERMAYENİN İKTİDARIDIR

Millet Meclisindeki tüm sağcı partilerin de desteğiyle, **Demirel Azınlık Hükümeti** güven oyu aldı. **Böylece Türkiye yeni bir Demirel dönemine girmiş bulunuyor.**

AP'nin siyasi kimliğini bilen ve eski **Demirel** hükümetlerinin politikasını hayatın içinde yaşayarak öğrenen biz emekçiler için, yeni **Demirel Yönetiminin işçi sınıfına ve halk kitlelerine neler getireceği bellidir. Tekelci burjuvazinin siyasi örgütü olan AP** ve onun lideri **Demirel** ülkemizin ilerici insanları için

(Arda 15. Sayfada)

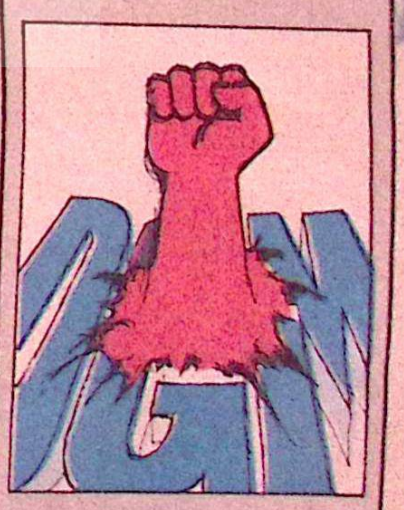

DGM'LERE GEÇİT VERMEYECEĞİZ...

TÜSTAV

ÖRGÜT

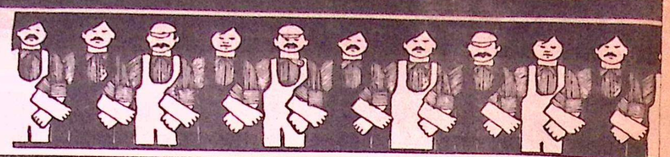

ANKARA ŞUBELERİMİZİN TEMSİLCİ EĞİTİMLERİ SÜRÜYOR



Eğitim Dairemizce düzenlenen **Temsilci Eğitim çalışmaları** sürüyor. Son olarak, **Ankara** Şubelerimize bağlı temsilcilerle eğitim çalışması yapıldı.

Eğitim Daire Başkanlığımızca, biryandan uzun vadeli taban eğitim programları hazırlanırken, diğer yanda uygulamalar yapılmaktadır. **Ankara** şubelerimizin **170** temsilcisi eğitimden geçirilmiştir. **Ankara 1. Şube, Ankara ASU Şubesi** temsilci eğitimlerinden sonra, **Ankara Otobüs** ve **Temizlik Şubelerinin** temsilci eğitimleri de tamamlanmıştır.

İki Şubenin ortaklaşa düzenlediği Temizlik Semineri, **21-23 Kasım 1979** günlerinde Ankara Şubeleri Eğitim salonunda, Genel Merkez, Eğitim, Koordinasyon ve Örgütlenme uzmanlarınca uygulamaya konulmuştur. Eğitimler, film ve slayt gösterileri ile de ayrıca zenginleştirilmiştir.

Sendikal disiplin altında geçen eğitim, seminerinin düzenlenmesinde, derslerin verilmesinde ve seminer süresince temsilci arkadaşların gösterdiği yığınsal disiplinde emeği geçen tüm arkadaşlara **Genel-İş EMEK** başarılar diler.

İŞ YAŞAMI VE SENDİKA

Yayın organımız **EMEK**, okurlarına yeni bir sütun açıyor. Çoğu okurumuzun anımsayacağı gibi, daha önceleri de buna benzer çalışmalarımız olmuştu. Yararlı olacağına inandığımız için "İŞ YAŞAMI VE SENDİKA" adı altında başlattığımız bu köşemizde, okurlarımızdan gelen sorulara yanıt verilecektir.

İş yaşamınızda karşılaştığınız, yanıt aradığınız soruları bize yazın. Tüm sorularınız Uzman arkadaşlarımızca yanıtlanacaktır. Mektuplarınızı bekliyoruz.



Genel Başkan Baştürk toplantıda konuşurken. (üstte) Toplantıya katılan şube yöneticileri (altta)



İSTANBUL ÖRGÜT TOPLANTISI YAPILDI

Marmara Bölgesi Şubelerimizi kapsayan örgüt toplantısı **25 Kasım** günü **DİSK Genel Merkezi**'nde yapıldı. **DİSK** ve **Genel-İş** Genel Başkanı **Abdullah Baştürk**, Genel Sekreterimiz **Ertan Andaş** ile Örgütlenme Daire Başkanımız **Belgüzar Can**'ın da bulunduğu toplantıya Şube Başkanı ve Şube Yönetim Kurulu düzeyindeki yöneticiler katıldılar.

Toplantıda, örgütsel sorunlar, İstanbul Belediyesiyle yürütülen işkolu düzeyindeki sözleşme görüşmeleri, örgütlenme çalışmaları ve eğitim çalışmaları üzerinde duruldu. Toplantıda, işçi sınıfının gündemindeki çeşitli sorunlar da görüşüldü.

EGO'da anti-demokratik bir uygulama!

DERGİMİZİN DAĞITILMASI ENGELLENDİ



EGO'da bir süreden beri devam eden anti-demokratik uygulamalar, son zamanlarda yeni boyutlar kazandı. Elektrik-Havagazı işyerlerinde çalışan sendikamız üyesi işçilere karşı girişilen baskılar iki arkadaşımızın işten atılmasına kadar vardırıldı. Sırf sendikal çalışmalarından ötürü iki arkadaşımızın işten atılması, EGO işvereninin anti-demokratik uygulamalarına bir örnektir. Ve bu olay, toplu iş sözleşmesinin anlaşmazlık noktalarından birisi olmuştur.

Son olarak, EGO işverenin anti-demokratik uygulamalarını sergileyen yayın organımız "EMEK" dergisinin, EGO için hazırlanan özel sayısı işçi arkadaşlarımıza dağıtılırken; işveren, "Yasadışı bildiri dağıtılıyor" diyerek polis çağırdı. İşyerine gelen polis ekipleri, kimlik kontrolü ve arama yaptılar. Arama sırasında, üzerinde yayın organımız EMEK dergisi bulunan 8 arkadaşımız gözaltına alındı.

Olayı haber alan Genel Sekreterimiz **Ertan Andaş**, Elektrik-Havagazı işyerine giderek işçilerle görüştü. **Andaş**, yasal bir yayın organının, yasal yollarla dağıtılmasının engellenmesini ve işverenin tutumunu kınadı.

Daha sonra, sendikamızın girişimleri sonucu, gözaltına alınan arkadaşlarımızın serbest bırakılması sağlandı.

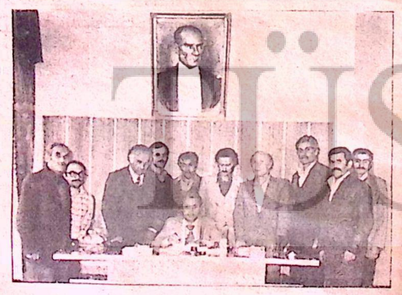

SÖZLEŞMELER SÜRÜYOR

Sendikamız, işveren belediyelerle yeni sözleşmeler imzalıyor, yeni haklar elde ediyor. **Burhaniye, Bandırma, Ardanuç, İhsaniye, Amasra, Bâlâ, Turhal** ve **Artvin** Belediyelerinde yeni sözleşme imzaladık. **Fotoğraf, Artvin Sözleşmesinin imza töreni sırasında çekilmiştir.**

İŞÇİ SINIFI TARİHİ



1848 Devrimleri ve öğrettikleri

Bu ortamın siyasal ifadesi, monarşiye karşı Cumhuriyet istemiyle kendisini gösterdi. Monarşinin baskısına, sanayi burjuvazisinin fazla etkinlik istemelerine engel olan yapıya, yığınların özellikle işçi ve esnafın seçme seçilme hakkını vermemesine karşı **22 Şubat 1848**'de burjuvazi ve emekçi kesimler tarafından düzenlenen "reform" amaçlı büyük gösteri yasaklandı. Burjuvazi monarşinin yasağına uydu, fakat emekçi kesimler özellikle işçi sınıfı "yaşasın reform" sloganı ile ayaklanmaya başladı. Ulusal muhafızların emekçi kitlelerin ayaklanmasını desteklemesi, ayaklanmanın boyutlarını genişletti. **Paris**'te işçi ve emekçi kitleler **2.000**'e yakın barikat kurdular. Monarşiye karşı silahlı direnişe geçtiler. **Kral Louis-Philip** tahtını bırakıp kaçtı. "Reform" amaçlı ayaklanmanın bu başarısından yararlanan tek örgütlü güç burjuvazi oldu. Burjuva karakterli geçici hükümet kuruldu. Fakat geçici hükümette özellikle işçilerin çalışma hakkı, iş garantisi, sosyal Cumhuriyetin ilanı istemlerine cevap vermedi. Tersine özellikle lümpenlerden oluşan yeni askeri birlikler kurarak ayaklanan işçilerin üzerine gönderdi. Yapılan kurucu meclis seçimlerinde burjuvazi köylülerin desteğini aldı. Yeni parlamentonun yapısı tam bir gerici nitelik gösteriyordu.

Parlamento seçimlerinin hemen ardından geçici hükümet işçi sınıfına karşı büyük bir karşı hareket başlattı. **Paris** işçileri barikatlarda kahramanca direndiler. Bu işçi sınıfı ile burjuvazinin güçlerinin tam karşı karşıya geldiği kıyasıya bir sınıf savaşıydı. Ancak, burjuvaziye karşı **proleterya** yalnızdı. Devrimci bir partisi yoktu, yani ayaklanmayı yönetecek örgütlü bir gücü, kurmayları yoktu. Her iki tarafın tüfek ve top kullandığı bu savaş, tarihin en büyük ilk modern sınıf savaşı oldu. Çarpışmalar gelişince **proleterya** kendi mahallelerine çekildi. Savaş alanında yeniden proleterya **800 şehit verdi. 2.000 savaşçı kurşuna dizildi. 3500 kişi sürgün cezasına çarptırıldı.** Proleterya yenilmişti, ama bu devrim süreci burjuvazi açısından yeni kazanımlar getirdi. Burjuva Cumhuriyeti ilan edildi. **Proleterya** ise gelecek günlere zengin deneylerle giriyordu.

Almanya'da 1848 Devrimi:

1848 Almanyası başta **Prusya, Bavyera, Baden** gibi feodal devletlerden oluşan bir imparatorluktu. 35 devlete bölünmüş olan bu feodal imparatorluğun birleşik tek bir devlet halinde birleştirilmesi burjuva devriminin temel nedeniydi. **Almanya**'da kapitalist gelişme **Fransa**'dan ileriydi. Özellikle **Ren bölgesinde** makineli sanayii oldukça ileri durumdaydı.

Gerek daha önceleri gerekse **1848 devrim** günlerinde **Al**-



nan burjuvazisi, bir **Fransız** burjuvazisi kadar devrimci görevini yerine getirmemiştir. Bu **Alman** burjuvazisinin geleneksel tavrından, özellikle burjuvazinin feodaller ve soylularla içiçe olmasından ileri gelmektedir. Bu nedenle **Almanya**'da sürekli olarak ilericilik halk kitlelerinin ürünü olmuş, burjuvazi demokratik istemlerde bile halkı terkedip soylularla işbirliğine girmiştir.

Kapitalizmle birlikte **Almanya**' da da işçi sınıfı yoksulluk içindeydi. Soylular ve burjuvazinin baskısı işçilerin yanında köylüleri, esnafları da eziyordu. **1844** yılında **Silezya**'daki işçi ayaklanmaları askerler tarafından bastırılmış, **11 işçi öldürülmüş, 24 işçi yaralanmıştı.** Gelişen kapitalizm ve diğer kapitalist ülkelerdeki burjuva demokratik rüzgarlar, **Almanya**'yı da etkiliyor, **Almanya**'da burjuva devrimi olgunlaşıyordu. Ancak imparatorluğun soyluları ve feodaller en küçük bir ödün vermeye yanaşmıyorlardı. **1845-46**'yı larında hasatın iyi olmaması, yığınlarda öfkeye yol açtı, halk fırınlara saldırdı. **1847** yılında ise sanayide bunalım geniş bir işsizliğe yol açtı. **Fransa**'daki devrimci harekette bu süreci hızlandırdı. **1848** martında **Berlin**'de işçi gösterilerine askerler saldırdı. **15.000** asker ve **36** topla yapılan saldırı, halkın desteklediği işçi direnişini kıramadı. İşçiler ve esnaf **1848** direnişinden başarı ile çıktılar. Krallık geri çekildi. Fakat **proleteryanın** tıpkı **Fransa**'daki gibi yeni gelişen olgunlaşan bir sosyal sınıf olarak örgütsüzlüğü burjuvazinin işine yaradı. Kral, büyük fabrika sahiplerinin başkanlığında yeni bakanlar kurulunu atadı ve ulusal meclis seçimlerine karar verdi. **Devrimin** başından beri burjuvazi kralı ve soylu sınıfını desteklediğinden, yeni yönetim hiçbir değişiklik getirmedi. **Berlin** işçileri ise istemlerine devam ettiler. Çalışma bakanlığı kurulmasını ve tek dereceli genel oyla seçilmiş bir parlamento istediler. Burjuvazi buna cevap olarak ise, kraldan askeri birliklerini **Berlin**'de işçilerin üzerine göndermesini istedi. **1848** yılında toplanan **Prusya** ulusal meclisinde sadece **1 işçi** ve **1 zanaatçı** vardı. Geri kalan üyeler ise burjuvazi ve toprak sahibi soylulardan oluşuyordu. Fakat sürekli olarak kral ve soylularla uzlaşma içinde olması nedeniyle burjuvazi **Alman imparatorluğundaki** devletlerin tek bir yeni birleşik ulusal devlet olması isteğini gerçekleştiremedi. **1848** yılında **Marks** ve **Engels**'in de ileri sanayi bölgesi **Ren**'e geldiğini görüyoruz. Onlar, birleşik, demokratik bir cumhuriyetin kurulmasını, işçi sınıfının çıkarına olacağı için savundular. **1849** yılında **Ren** bölgesinde yeni bir işçi hareketi oldu. Barikatların kurulduğu, silah ve topların kullanıldığı bu işçi hareketinde **Engels**, bizzat aynı zamanda bir işçi sınıfı askeri taktikçisi olduğunu kanıtlayarak, savaşı bizzat yönetti. Fakat **Prusya** ve öteki **Alman** devletlerinden toplanan **110.000** askerlik bir güçle krallık ayaklanmayı bastırdı.

Alman burjuvazisinin işçi sınıfı açısından az da olsa demokratik kazanımlarını içeren Anayasa önerisi de, Krallıkça reddedildi. Sonuç olarak feodal **Alman imparatorluğu** içinde doğup gelişen **1848** ve **1849** yılı devrim hareketleri, **Alman** burjuvazisi, birleşik **Almanya** isteğine, ancak **1. Emperyalist Paylaşım Savaşı**'nda yenik düşen **Alman imparatorluğunun** yıkıntıları arasında **1918** yılında kavuşacaktı.

Proleterya Alman devriminden, bu devrimi yönetip başaracak bir örgütlülüğe sahip olmadığı, henüz olgunlaşmadığı için yenik çıktı. Ama, işçi sınıfı olarak da büyük deneyler kazandı.



DEVAM EDECEK

öğrenelim öğretelim

ÜRETİCİ GÜÇLER

Üretim faaliyetinin gerçekleştirilebilmesi için insan emeğinin, üretim araçları ve üretim tecrübesinin zorunlu olduğunu biliyoruz. Emek olmadan akarsulardan, ormanlardan, topraklardan iklim ve benzeri doğa güçlerinden yararlanmanın; bunları değişikliğe uğratacak aletleri bulup kullanmanın olanaksızlığı ortadadır. İşte üretim için gerekli olan bu öğelere ÜRETİCİ GÜÇLER diyoruz.

İnsanlar yaşayabilmek için üretmek zorundadırlar. Neyi, nereden, nasıl ve hangi araçları kullanarak elde edebileceklerini düşünür ve öylece işe koyulurlar. Böylesine bilinçli bir çaba ve çalışma olmadan gerekli malların üretimi, toplumsal hizmetlerin yerine getirilmesi elbette olanaksızdır.

Bir toplumun vardığı aşama, üretici güçlerin durumu ile ölçülür. Üretimin basit aletlerle yapıldığı, üretim tecrübesinin kıt ve geri olduğu bir toplumda, yaşam düzeyi doğal olarak düşüktür. Sözgelimi, ilkel dönemde insanlar taş, sopa vb. geri aletler kullanıyorlardı; doğada hazır bulduklarını toplayarak geçimlerini sağlıyorlardı. Yani üretimde kullandıkları araçlar basit, bilgileri düşüktü. Bunun için de doğa güçleri karşısında acizdiler; henüz onu yenme, ona egemen olma başarısını gösteremiyorlardı.

Günümüzdeki modern üretim araçlarını, bilim ve teknolojide kaydedilen büyük ilerlemeyi düşündükçe insanların başlangıçlardaki çaresizliğini anlamak güçleşebilir. Ancak ağaç ve taş kovuklarından modern konutlara, karasabandan traktöre, fabrikalara... uzanan tüm bu gelişmeler üretim ve üretim güçlerinin değişimine gelişip güçlenmesine bağlı olarak oluştu.

Üretim faaliyetini gerçekleştiren üretim güçlerinin evrimini incelemeden, toplumların çağımızda ulaştığı ileri düzeyi kavrayamayız.

İnsan, üretim yapma ya da üretici olma özelliğini doğa ile savaşarak edindi; herşeyi emeği sayesinde yapabildi ve yine emek sayesinde kendisi de değişip gelişti. Emeğin en yüce değer oluşu bundandır; toplum için zorunlu şeylerin bizzat insanın kendisinin emek ürünü olarak açıklanması bu temele dayanır.

Toplumsal gelişimin yönünü ve niteliğini, üretim faaliyeti ile, onu gerçekleştiren üretici güçlerin düzeyi belirler.

Çağımızda bilim ve teknoloji de üretici güçlerden biri durumuna gelmiş bulunuyor. Üretimde makinalaşmanın son derece gelişkin olduğu yüzyılımızda bilimin ve üretim teknolojisinin ulaştığı boyutları gözönünde bulundurmadan toplumların yapısını ve düzeyini kavramak artık güçleşmiştir. Emek-gücü ve üretim araçlarının yanısıra bilim ve tekniğin de ürtem sürecine girmiş olması emeğin üretkenliğini artırdığı gibi üretimin nicel ve nitel yapısını da son derece geliştirmiş bulunuyor.

DÜNYA
emekten yana dönüyor



İngiltere'de genel grev çağrısı yapıldı

İngiltere'nin en büyük otomotiv kuruluşu **Leyland**'da yöneticiler **25 bin** işçinin işlerine son vermeyi tasarlarken, işçi sendikaları da, **bir günlük genel grev için 12 milyon sendikalı işçiye çağrıda bulundular.**

İngiltere'de, devlet denetimindeki son ve en büyük otomotiv kuruluşu **Leyland**'ın işçilerinin genel grev çağrısı, bir anlamda, sendikanın etkinliklerini kırmayı ve işçi işveren anlaşmazlıklarını çözümlemeyi amaçlamış olan Başbakan **Margaret Thatcher** ve Muhafazakar Parti Hükümeti için de ağır bir darbe olmaktadır.

bolivya diktatörü istifa etti

Bolivya'da 1 Kasım günü kanlı bir darbeyle devlet Başkanı **Guavera**'yı deviren **Albay Alberto Natusch**'un 16 günlük diktatörlüğü sona erdi. Natusch, iktidarda kaldığı sürede, 400 kişinin ölmesine, 2 bin kişinin yaralanmasına yol açmış ve ülkedeki tüm toplumsal güçleri karşısına almıştı.

Natusch'un istifasından sonra, Bolivya'da devlet başkanlığına ilk 'kez bir kadın seçildi. Bayan **Lidia Gueiler**, Ulusal Kongre Üyelerinin oybirliğiyle göreve getirildi.

Bayan Gueiler, binlerce **Bolivyalının** katıldığı bir toplantıda, yaptığı konuşmada, **"Bolivya'da darbeler dönemi sona erdi. Baskı yok, intikam yok, ülke artık parlak bir geleceğe yönelmek zorundadır."** dedi. Öte yandan ülkede, yüksek rütbeli subaylar arasında anlaşmazlıkların sürdüğü bildirilmektedir. **Bolivya İşçi Sendikaları Merkezi**, komutanlar arasındaki anlaşmazlıkların ülkede yeni bir demokrasi bunalımı yaratacağını belirtmiş ve işçileri, demokrasiyi bir kez daha korumak üzere hazır olmaya çağırmıştır.

arjantin'de işçi sendikaları konfederasyonu dağıtıldı. genel greve gidiliyor

Bu kararnamenin yürürlüğe girmesiyle birlikte, sendikaların büyük tekpi gösterdikleri ve ülke çapında genel grev için hazırlıklara başladıkları bildirildi.

Arjantin Askeri Hükümeti, **Peron**'un 1940 yıllarında kurduğu ve zamanla ülkenin en güçlü grubu haline getirdiği **Arjantin İşçi Sendikaları Konfederasyonunu** dağıtan ve toplu sözleşme yetkisini her eyalette, her sanayi kolu için en çok üyeye sahip yerel sendikaya veren yeni bir kararnameyi yürürlüğe soktu.

batı şeria ve gazze'de genel grev ve gösteriler yaygınlaşıyor

Filistin Kurtuluş Örgütü yanlısı olduğu gerekçesiyle **İsrail** Askeri Valisi tarafından görevden alınan ve sınır dışı edilmek üzere tutuklanan **Nablus** Belediye Başkanı **Bessam Elşekaa** ile birlikte olayı protesto eden 29 Filistin Belediye Başkanı'nın başlattığı açlık grevi sürüyor. **İsrail** işgali altındaki **Batı Şeria** ve **Gazze** de tutuklamayı protesto etmek amacıyla ilan edilen genel grev, gösteri ve yürüyüşler de yaygınlaşarak devam ediyor.

Batı Şeria ve **Gazze**'deki **İsrail** ordusu ise, grev ve yürüyüşlere karşı tam alarm durumuna getirildi.

iran'da abd elçiliğinin işgali sürüyor

Tahran'da **Amerikan Büyükelçiliği**'ni işgal ederek **Şah**'ın iadesini isteyen gençler eylemlerini sürdürüyorlar. **Humeyni**'nin de desteklediği eylem, dünya kamuoyunda farklı yorumlarla değerlendiriliyor. Devrimle gelen yeni düzenin, henüz tüm kurumlarıyla oturmadığı bir ortamda, gerçekleştirilen işgal, **İran** halkının **Şah**'a öfkesini ve Anti-Amerikancı tavrını simgeliyor. **İran**'ın petrol ambargosu; **ABD**'nin, Amerikan bankalarındaki **İran** paralarına el koyması, **İran**'ın **ABD** temsilcilerinin görüşme isteğini reddi ve **ABD**'nin askeri müdahale konusundaki hazırlıkları, sorunu, bölgedeki tüm ülkeleri doğrudan ilgilendirir hale getirdi.

İran'da ABD elçiliği işgaliyle başlayan olayların, bir provakasyona yol açmadan ve anti-amerikancı tavrın anti-kapitalist, anti-emperyalist boyutlara ulaşarak sonuçlanması, emekten yana tüm güçlerin dileğidir.



YENİ BİR DÜNYA SAVAŞINA HAYIR!



dsf, tüm işçileri abd roketlerine karşı mücadeleye çağırdı

Amerika Birleşik Devletlerinin, bazı Avrupa ülkelerine **Pershing-2** ve **Crouse** adlı yeni nükleer füzeler yerleştirmek istemesi, tüm emekçiler tarafından tepkiyle karşılanıyor. **Dünya Sendikalar Federasyonu**, tüm dünya işçi ve emekçilerini yeni ölüm roketlerine karşı mücadeleye çağırdı. **DSF** Başkanlık Divanı'nın **Berlin**'de yaptığı toplantıda, yeni roketlerin soğuk savaşa dönüşe yol açacağına ve silahlanmayı kışkırtacağına dikkat çekilerek, barış savaşımının dünya işçi sınıfı ve emekçileri için yaşamsal öneme sahip olduğu belirtildi.

arap birliği 10. doruğu abd'yi kınadı

Tunus'ta toplanan Arap ülkeleri 10. Doruk toplantısının nihai bildirisinde, **ABD**'nin **Arap** ulusuna karşı sinsi planlar uyguladığı ve bazı girişimlerde bulunduğu belirtilmiş, bu tutumundan ötürü bu ülkenin konferansa katılan Arap ülkelerince kınandığı bildirilmiştir.

Bildiride, **ABD**'nin Arap ulusuna karşı uyguladığı planların, **Arap** ülkelerinin egemenliklerini zedelemeye yönelik olduğu kaydedilmiş, gerek Arapların, gerekse üçüncü dünya ülkelerinin kendi refahlarını sağlayacak olan ulusal kaynakların, **Amerikan** planları ile kurutulmak, ya da sömürülmek istendiği söylenmiştir.

kısa kısa kısa kısa kısa kısa kısa

- **Hristiyan** katolik dünyasının merkezi olan Papa'nın ikamet yeri olan Vatikan'da çalışan 1500 kadar görevli **sendika kurdular.**
- Latin Amerika ülkelerini dolaşarak incelemelerde bulunan bir sosyalist enternasyonal heyeti, Şili hükümeti tarafından ülkeye sokulmadı.
- **UNESCO** çerçevesinde toplanan Uluslararası Barış forumu, uluslararası güvenlik, silahsızlanma ve savaş tehlikesi sorunlarını görüşüyor. Konuşmacılar, barışın insanlığın ilerlemesinin temel ve vazgeçilmez ögesi olduğunu belirttiler.
- Şili'de metalurji işçilerinin grevi sona erdi. La Çipita işletmesinde greve çıkan işçiler, mücadele sonucunda haklarını aldılar. Grev kaldırıldı.
- İspanya'nın eski diktatörü Franco'nun dördüncü ölüm yıldönümünde 300 bini aşkın Franko'cunun Madrid'de gösteri yaptıkları bildirildi. Franko'yu anmak için yapılan törende, konuşmacılar, İspanya'daki demokratikleşme hareketine karşı çıktılar.

TÜRKİYE İŞÇİ SINIFI
örgütlenmesi, eylemleri, mücadelesi

DİSK: "DURUM SAPTAMASININ KALDIRILMASI, KAZANILMIŞ İŞÇİ HAKLARININ YOKOLMASIDIR"

● "İşçi sınıfı, kazanımlarından bir genelge ile vazgeçmez"

DİSK, yetkili sendikanın belirlenmesinde uygulanan **"Durum Saptaması"** yönteminin kaldırılmasını, kazanılmış işçi hakkının yokedilmesi olarak yorumlamıştır.

DİSK Genel Başkan Vekili Rıza Güven'in konuya ilişkin olarak yaptığı açıklamada, **AP** azınlık hükümeti eleştirilerek özetle şu görüşlere yer verilmiştir:

"CHP ağırlıklı iktidar döneminde demokrasi düşmanı bütün özlemlerin sözcülüğünü sürdüren AP, azınlık hükümetini kurar kurmaz işçi sınıfının kazanılmış haklarını ortadan kaldırmak çabasına girişmiştir.

Çalışma Bakanlığına getirilen Cahit Erdemir daha Bakanlık yetkilileriyle gerçekten görüşmeleri bile yapmadan, işyerlerindeki yetkili sendikanın belirlenmesinde uygulanan ve tek kesin çözüm yolu referandum için olumlu bir adım olan "Durum Saptaması" genelgesini yürürlükten kaldırmıştır. Çalışma Bakanı yetkili sendikanın belirlenmesini böylece daha da çıkmaza sokmuş ve sarı sendikaların işyerlerinde hiç üyesi bulunmadığı durumlarda bile çeşitli sahteliklerle yetki almaları geçidini yeniden açmıştır. Amaç açıktır. Sınıf ve kitle sendikalarının özel ve kamu sektörlerindeki örgütlenmelerini engellemek.

Ancak, Çalışma Bakanı iyi bilmelidir ki, işçi sınıfı ve onun devrimci örgütü DİSK, kazanımlarından bir genelge ile vazgeçmeyecektir. Hakkımız olan yetkiye işyerlerindeki işçiler sahip çıkacaktır ve doğacak olan olaylardan AP azınlık hükümeti sorumlu olacaktır."



yargıtay, işverenin grevdeki işyerlerini kapatmasının yasal olmadığı kararını yineledi

Yargıtay 9.Hukuk Dairesi, grevdeki işyerlerinin kapatılmasının yasal olmadığı yolunda ard arda verdiği kararlarla, grevdeki iş yerlerinin kapatılmayacağına kesinlik kazandırmıştır. İşyeri grevde iken kapatma kararı alınan İnterkontinental otelinde, Oleyis Sendikası lehine alınan mahkeme kararından sonra yeni gelişmeler olmuştur. Karardan sonra yeniden bir araya gelen, işyerini kapattığını, hiçbir sorumluluğu bulunmadığını bildiren İnter işvereni ile, otelin sahibi olduğu için işçilerle ilgili sorunların kendisini bağlamayacağını belirten Osmanlı Bankası'na bağlı Turizm Ticaret Şirketi protokol imzalamışlardır. İmzalanan protokolde, taraflar, grev görevlisi olan İnter çalışanlarının ücretlerini birlikte ödemeyi kabul etmişler ve koşullarını saptamışlardır.

yazarlar ve tiyatro sanatçıları 141-142'yi kınadılar

Türkiye Yazarlar Sendikası İkinci Başkanı Demirtaş Ceyhun ve Tüm Tiyatro Sanatçıları Derneği Başkanı Mehmet Akan, basına ortak bir açıklama yaparak, 141-142. maddelerin, ülkemiz için utanç verici olduğunu belirttiler. DGM Yasasının tekrar çıkarılamayacağını belirten Ceyhun ve Akan, son günlerde, hız kazanan, planlı ve örgütlü cinayetleri, Talip Öztürk ve Ümit Doğanay'ın katledilmesini kınadılar. TÖB-DER Genel Başkanı Gültekin Gazioğlu ve arkadaşları ile Politika Gazetesi Yazışleri Müdürü Aydın Engin'in de derhal serbest bırakılması istenen bildiride, **"DGM yasasının yeniden çıkarılmasına heveslenen güçlerin hevesleri kursaklarında kalacaktır. Faşizm ve ağababası emperyalizm, demokrasi savaşımımızın ne pahasına olursa olsun süreceğini bilmelidir ve görecektir."** demişlerdir.

maden-iş mess görüşmeleri başladı

Maden-İş ve **MESS** arasında **107** işyerinde **30** binin üzerinde işçiyi kapsayan toplusözleşme görüşmeleri **27 Kasım**da başladı.Görüşmeler, geçtiğimiz haftalarda, tarafların karşılıklı olarak verdikleri teklifler üzerinde yapılcak.

Öte yandan, **MESS**'in verdiği teklifler, **Maden-İş** tabanında tepkiyle karşılandı. İşçiler, **MESS**'in tekliflerini kazanılmış haklara yönelen bir saldırı olarak niteldiler. Hükümet demokratik hak ve özgürlükleri ortadan kaldırmaya yönelik programıyla, **MESS**'in teklifleri arasında büyük bir uyum olduğunu belirten işçiler, kazanılmış haklarını geri vermeyecekleri gibi, yeni kazanımlar elde etmeye kararlı olduklarını açıkladılar.

1 MAYIS 1977 davasına sıkıyönetim mahkemesi'nde başlandı

1 Mayıs 1977 tarihinde, üst örgütümüz **DİSK**'in öncülüğünde, **İstanbul Taksim Alanı**'nda düzenlenen **1 Mayıs** emeğin bayramı mitingine yapılan saldırı sonunda, **36** yurtsever yaşamını yitirmiş, **126** yurtsever de yaralanmıştı.

Bu olayla ilgili olarak **98** sanık hakkında açılan davaya, İstanbul Sıkıyönetim Askeri Mahkemesi'nde **16 Kasım 79** günü başlanmıştır. Mahkeme, duruşmaya gelmeyen sanıkların bulunması için, TRT'den duyuru yapılmasını kararlaştırmıştır.

isdemir'de 20 bin işçi, 20 kilometrelik yürüyüş yaptı

İskenderun Demir Çelik Tesislerinde çalışan **4 bin** işçinin fabrikaya ulaştırılmasında kullanılan vagon sayısının azlığını protesto için **20 kilometrelik** yürüyüş yapıldı.

İşçiler ulaştırılmalarında kullanılması gereken vagon sayısının **17** olması gerektiğini, oysa **9** vagon çalıştırıldığını bildirdiler. İşçiler vagon sayısının artırılmaması halinde, protesto yürüyüşlerine devam edeceklerini kaydettiler. Bu arada, vagonların temizlenmesini ve ısıtma sistemlerinin onarılmasını da istediler.

pega gaz grevi 100.gününde

DİSK'e bağlı **Petkim-İş** Sendikası üyesi **Pegagaz** işçileri, işverene karşı verdikleri ekonomik savaşta, **100** günü geride bıraktılar. **Kartal Soğanlık**'ta kurulu **Pegagaz** işyerinde **13 ağustos 79** günü başlayan grev, **130** grevcinin ilk günkü heyecanıyla sürüyor.

ödemiş tekstil fabrikasında 80 işçi zehirlendi

Ödemiş Tekstil Fabrikasında çalışan 400'e yakın işçiden **80**'i yemekler ve gaz sıkıntısından zehirlendiler. **Ödemiş** Devlet hastanesi ile **İzmir**'deki çeşitli hastanelerde tedavi altına alındılar. 19 işçi, 15 yardıyasında yedikleri yemekten zehirlendi. Hastaneye kaldırılan işçilerin tedavisine başlandı. Ertesi gün de, 50'yi aşkın işçi, başdönmesi ve nefes darlığından şikayet ederek, hastaneye başvurdular. Bu işçilerden altısının durumu ağır görülerek, **Ege Tıp Fakültesi** hastanesine kaldırıldılar. **Ödemiş** Devlet hastanesi Başhekimi ilk gelen 19 işçinin yemekten zehirlendiğini, diğer işçilerin ise, tahriş edici bir gazdan zehirlendiklerini söyledi.

Tekstil Sendikası, konuyla ilgili bir açıklama yaparak, **"Zehirlenme ister verilen yemekten, isterse zehirli gaz sıkıntısından olsun, sonuçta, işverenin ihmali ve kusuru söz konusudur. İkinci bir olasılık olarak da fabrikada 3-5 faşist militanın Tekstil Sendikası'nın gücünü kırmak için, işçileri zehirlemiş olabilecekleridir."** dedi.

ahmet yıldız yeniden halkevleri genel başkanlığına seçildi

Halkevleri 9. Kurultayı yapıldı ve Kurultay sonunda **Ahmet Yıldız** yeniden Genel Başkanlığa seçildi.

Halkevleri Kurultayı'nın son bölümünde iki ayrı liste oylamaya katılmış ve bu listelerin her ikisinde de başkan adayı olarak **Ahmet Yıldız** gösterilmiştir. Yapılan oylama sonunda **Ahmet Yıldız** yeniden **Halkevleri Genel Başkanı** olmuştur.

talip öztürk ve ümit yaşar doğanay katledildi

TÖB-DER İstanbul Şubesi eski Başkanı **Talip Öztürk** ile, İstanbul Üniversitesi Hukuk Fakültesi Öğretim Üyesi, **SBF** Dekan yardımcısı **Prof.Dr.Ümit Yaşar Doğanay** faşistler tarafından katledildiler. **16 Kasım** günü, okuldan çıkarken, yanına gelen katilin kalbine ateş etmesi üzerine yaşamını yitiren **Talip Öztürk**, demokrasi mücadelesinde ve öğretmen hareketinde saygın bir yere sahipti.

Prof. Ümit Doğanay ise, **20 Kasım** günü, fakülteye gitmek üzere evinden çıkıp arabasına bindiğinde saldırıya uğradı. Dört saldırgan, otamatik silahlarla **Doğanay**'ı katlettiler.

Öztürk ve **Doğanay**'ın katli, demokrasi güçleri tarafından yoğun tepkiyle karşılandı.



DAHA FAZLA KÂR KAN

Çalışma ve yaşama koşulları öyle bir şekilde düzenlenmelidir ki, işyerlerinde çalışan işçiler her türlü tehlikeden uzakta, sağlıklı olmalı; üretilen malları kullanan tüketicilerin sağlıkları güvence altına alınmalı; üretim, dışındaki nüfusa da zararlı olmamalı, yani çevre kirletilmemelidir.

Bu anlamda işçi sağlığı ve iş güvenliği sorunu üretim güçlerinin gelişiminden, üretim ilişkilerinden, özellikle üretim araçlarının özel mülkiyetinden, kısacası üretim biçimlerinden ayrı ele alınabilecek bir sorun değildir.

Bu sorun salt doktorları ilgilendiren, salt teknik önlemlerle çözülebilecek bir sorun da değildir.

Sorun, toplumsal-ekonomik boyutlu bir sorundur. Siyasal iktidar sorunudur.

Türkiye emperyalist-kapitalist sisteme bağımlı, geri kalmış kapitalist bir ülkedir. Çok kullanılan deyimiyle Türkiye "çarpık kapitalistleşme" süreci içindedir.

İşçi sağlığı ve iş güvenliği sorununun temelinde emperyalizme bağımlı bir biçimde sürdürülen kapitalistleşme sürecinin tüm sonuçları yatmaktadır.

İşçi sağlığı ve iş güvenliği sorunu genel olarak tüm sağlık sorunları ile, üretim teknolojileri ile, geri kalmış bir ülkeye ithal edilen teknolojinin o ülke işçilerine ve çevreye uygunluğu sorunu ile, üretilen malların sağlığa aykırı olup olmaması ile, işçinin ve ailesinin yaşama koşulları ile (**beslenme, giyinme, barınma, ısınma, dinlenme, eğitim, kültürel gereksinmeler**), çevre kirlenmesi, hukuk sorunları, gelir bölüşümü, işsizlik, sosyal güvenlik, kadın ve genç işçilerin sorunları ile içiçe ele alınması gereken çok yönlü bir sorundur.

Kısacası üretim biçimlerinden, üretim biçimlerinin değişiminden ayrı ele alınamayacak bir sorundur. Ve bu sorun yukarıda kısaca değindiğimiz çok yönlülüğü ve karmaşıklığı içinde ele alınıp incelenmelidir.

azınlığın kârı çoğunluğun sağlığı ile çelişir

Türkiye'de özel ya da kamu işyerlerinde çok sayıda işkazası olmakta, çok sayıda işçi ölmekte, ya da sakat kalmaktadır. Bu olaylar karşısında kapitalist sınıfın, yani patronların bir tek yorumu vardır: DİKKATSİZLİK



Kapitalistler işkazalarından sürekli olarak işçileri sorumlu tutmakta "**dikkatli olsalar kaza yapmazlar**" demektedirler. Ve bu dikkatsizliğin temel nedeni olarak da işçilerin cahilliğini öne sürmektedirler.

Oysa bugün çok iyi bilinen bir gerçektir ki, kalifiye olmayan işçiler arasında işkazası oranı daha fazladır. Ancak bugün patronlar özellikle belirli işkollarında kalifiye olmayan işgücünü tercih etmektedirler. Düşük ücret ile işçi çalıştırmak ve bu işçilerin sigorta ve diğer yükümlülüklerinden kaçınmak daha fazla kâr dürtüsü ile çalışan patronlar için çok çekici bir yol olmaktadır.

Patronlar teknik bilgi ve deneyi olmayan, eğitimsiz işçiler çalıştırmayı tercih etmekte, bu işçiler bir kazaya kurban gittiğinde onların "**cahilliğini**" öne sürmektedirler.

Çalışma Bakanlığının Cumhuriyetin 50. yılı nedeniyle çalışma hayatına ilişkin olarak yayınladığı kitapta da benzeri açıklamalar yapılmakta ve işkazalarının yüzde 80'inin '**beşeri faktör**'den yani çalışanların dikkatsizliğinden ileri geldiği iddia edilmekte, kapitalist sınıfın kaçınılmazlık teorisine dayanılarak işkazaları ve meslek hastalıklarının çalışma hayatının kaçınılmaz riskleri, tehlikeleri olduğu ileri sürülmektedir.

Kapitalist sınıfın bazı cüretkâr temsilcileri ise daha ileri giderek yapma bir kaçınılmazlık teorisi ileri sürerler. "**İşyerlerinde kaza olması doğaldır, kaçınılmazdır, yoksa işyerlerini kapatmak gerekir**" derler.

Büyük bir pervasızlıkla bir yapma ikilem ortaya atarlar. İkisinden birini seçeceksiniz: Ya iş kazası ya da işsizlik.

Çevre kirlenmesine ilişkin bir tartışma yapılırsa, çevre kirlenmesinin fabrikaların çalışmasının doğal bir sonucu olduğunu belirtirler: Ya sefalet ya da çevre kirlenmesi

Sağlıklı olmak, fiziksel, zihinsel ve toplumsal varlık olarak en iyi koşullarda yaşıyor olmaktır. Ve bu her yurttaşın en doğal hakkıdır.

Üretim yalnızca ihtiyaçları giderecek bir süreç değil, insanın toplumsal olarak yeniden üretiminin en üst düzeylerde, en sağlıklı biçimlerde daha iyiye, daha güzele doğru gerçekleştirildiği bir süreç olmalıdır.

İşçi sağlığı ve iş güvenliği sorunu bu anlamda tüm çalışanların bedensel, ruhsal ve toplumsal yönlerden en iyi duruma getirilmeleri, ve bu durumun korunması, işyerindeki koşullar nedeniyle işçilerin sağlığının ve işgünü kaybının önlenmesi, işçinin bedensel, ruhsal ve toplumsal gereksinimlerine en uygun bir iş çevresine yerleştirilmesi sorunudur.

İşçi sağlığı ve işgüvenliği sorununda insan tabiatının doğurduğu hatalar değil, nesnel ve teknik nedenler ele alınmak zorundadır.

Beyin dalgalarını değerlendiren son bilimsel araştırmalarda uyanık olduğu sürelerde bile insan beyninin 1-3 saniyelik uykulara daldığı ortaya çıkarılmıştır. 1-3 saniyelik bu beyin uyuklamaları, halk dilinde boş bulunma denilen anlardır. Ve insanın doğasından gelen bu olgu, çalışanların bir suçu olarak gösterilemez.

Çalışan insanların dikkatsiz, zayıf, unutkan anlarının olabileceği, bunların da gerçekte çalışma hayatına ilişkin nedenlerle ortaya çıkabileceği gözönünde bulundurularak insanın en dikkatsiz anlarında bile kaza yapmayacağı çalışma koşulları yaratılmalıdır.

İşte bu noktada işçi sağlığı ve iş güvenliği sorunu yalnız işyerlerinin değil, tüm toplumun sorunu olmaktadır. Oysa özel kapitalist mülkiyetin ve kâr dürtüsünün egemen olduğu kapitalist düzende işçi sağlığı ve iş güvenliği sorunu bir genel sağlık sorunu değil, bir "**artan maliyetler**" sorunu olarak ele alınmaktadır.

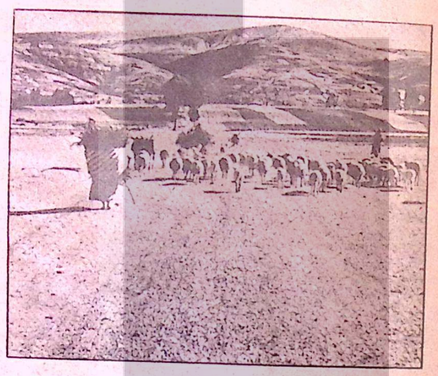

Özel mülkiyet temeli üzerinde yükselen kapitalist toplumun en temel dürtüsü KÂR'dır. **KÂR, DAHA FAZLA KÂR, EN FAZLA KÂR.**

Kapitalizm, işçinin ve doğanın en hunharca biçimde sömürülmesine dayanır.

Kapitalist düzende neyin, ne ile, ne kadar üretileceğine karar veren üretim tekniklerini, çalışmanın süresini ve hızını, üretim hacmini belirleyen kapitalist sınıftır.

Burjuvazi için önemli olan kârını artırmaktır. İş kazalarını ve meslek hastalıklarını önlemeye yönelik bir harcama kâr dürtüsü ile çelişebilir. Kapitalistler üretim maliyetlerini düşürmek ve kârlarını artırmak için her yolu denerler.

İşçi sağlığı ve iş güvenliği konusunda işçi sınıfının çıkarları ve kapitalist sınıfın çıkarları kapitalist toplumda ilişkin her sorunda olduğu gibi taban tabana zıttır. **Azınlığın kârı çoğunluğun sağlığı ile her yönden çelişmektedir.**

Daha 1867 yılında bilimsel sosyalizmin kurucularından Karl Marx **Kapital**'de şunları yazmıştır:

"Benden sonra Tufan- her kapitalistin ve bütün kapitalist ulusların parolasıdır. Demek ki, sermaye toplumun koyduğu zorunluluklar olmaksızın işçinin sağlığına karşı da, yaşayacağı ömrün uzunluğuna karşı da vurdumduymazdır. Maddi ve manevi yozlaşmaya, erken ölüme, aşırı-çalışma işkencesi konusundaki feryatlara şu karşılığı verir: **Bizim kârlarımızı artırdığı için bunlara üzülmek mi gerikir?**"

Üretim toplumsal olarak gerçekleştirilmesine karşın üretim araçlarının özel mülkiyeti üzerinde yükselen ve işçilerin sömürülmesine dayanan kapitalist toplumda işçi sağlığı ve iş güvenliği konusunda işçiler ile, patronlar arasında kapitalistlerin iddia ettikleri gibi bir "doğal çıkarbirliği" yoktur. Gerçek bir çatışma vardır. Mevcut yasa ve yönetmelikler bu çatışmayı önlemeye yeterli değildir.

Kapitalist sınıfın kâr dürtüsü ile giriştiği sömürüyü artırıcı yöntemler işkazalarını ve meslek hastalıklarını artıran, işçilerin sağlığını bozan etkenlerin başında gelir.

Emeğin yoğunluğunu ve verimliliğini artıran çeşitli çalışma biçimleri fazla çalışma, vardiyalı çalışmalar, işçilerde aşırı yorgunluk ve gerilim yaratır. Zararlı kimsayal maddelerin bulunduğu ortamlarda daha uzun, daha yoğun kalmaları meslek hastalıklarını artırır.



DEVAM EDECEK



GENEL-İŞ EMEK/SAYFA-6

ÖRGÜT

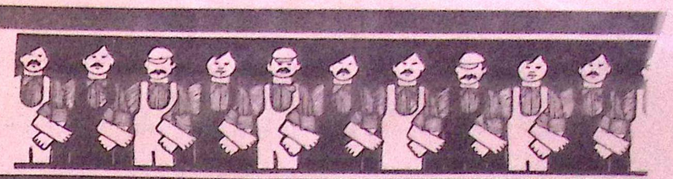

MARMARİS VE ÇERKEŞ'TE GREVİMİZ VAR

Marmaris. Muğla İlimize bağlı şipşirin turistik bir ilçe **Marmaris.** Yaz aylarında yerli ve yabancı turistlerin istilasına uğrayan bu güzel ilçemizin belediye işyerlerinde grev var şimdi. **Marmaris** Belediyesinde çalışan sendikamız üyesi 25 işçi, 20 Kasım günü greve çıktı.

Marmaris Belediye Başkanı, belediyeyi babasının çiftliği sanmalı ki, lokavt uyguluyor belediyede. Toplu sözleşme görüşmelerine yanaşmayan, Uzlaştırma Kurulu kararını kabul etmeyen işveren; Bayram günlerinde yasal haklarını kullanarak çalışmayan işçileri, bayram sonrası işten atmaya kalkışıyor. Alınacak dersi var besbelli. **Genel-İş Sendikası** ve **Marmaris Belediyesinin grevci yiğit işçileri,** Belediye Başkanına bu dersi en iyi biçimde verecektir. **Zafer, grevcilerin olacaktır.**

ÇERKEŞ GREVİ:

Çankırı İline bağlı **Çerkeş,** Belediyesinde çalışan **Karabük Şubemize** üye işçiler, **21 Kasım** sabahı grev mücadelesine başladılar.

Toplam **35** üyemizin başlattığı **greve,** işverenin toplu sözleşmeye yanaşmaması nedeniyle olmuştur. Uzlaştırma Kurulu kararını da kabul etmeyen işverenin bu tavrına karşı, yapılması gereken yapılmış ve greve gidilmiştir.

Grev, tüm haklarımızı alıncaya ve tüm isteklerimizi kabul ettirinceye kadar sürecektir.

B.Balıktaş örgütlenme, F. Baytek ve C. Özer Eğitim Uzmanlığına atandı

Sendikamız **Genel-İş,** ülke düzeyinde her geçen gün daha da büyümekte ve üye sayısı giderek artmaktadır. Buna koşut olarak, Genel Merkez Kadrolarında da yeni emekçilere gereksinme duyulmaktadır.

Öyle olduğu içindir ki, Genel Merkez kadrosuna, üç yeni emekçi arkadaşımız daha katılmıştır. **1 Aralık 1979** tarihinden itibaren göreve başlayan **Bekir Balıktaş** Örgütlenme Uzmanı, **Fuzuli Baytek** ve **Cemal Özer** ise, Eğitim Seminerlerimizde başarılı olduklarından ötürü, Eğitim Uzmanı olarak atanmışlardır.

Genel-İş EMEK, aramıza yeni katılan her üç arkadaşımızı kutlar, sınıf mücadelesinde başarılarının sürekli olmasını diler.

TUZLA GREVİMİZ BAŞARIYLA SÜRÜYOR



13 ay değil, 13 yıl da olsa yılmayacağız

Tuzla Belediyesinde 7 işçi kardeşimiz, 13 aydır grev çadırındalar. **23.10.78** günü başlayan grev, aradan geçen bunca zamana karşın, ilk günkü heyecan, kararlılık ve disiplinle sürüyor.

Sözleşme görüşmelerinde anlaşmaya varılmaması üzerine, grev çadırını kuran ve uzun soluklu bir mücadeleye başlayan işçi kardeşlerimiz adına, işyeri Baştemsilcisi **Feridun Girgin,** gazetemize şunları söyledi:

"Genel-İş çatısı altında, demokratik sınıf ve kitle sendikacılığı ilkelerini savunan örgütümüzde mücadele etmekten kıvançlıyız. Bizim sözleşmedeki başlıca talebimiz, memur statüsünde bulunan temizlik işçisi ve şoför arkadaşlarımızın, işçi kadrosuna alınmalarıdır. Bu isteğimizde kararlıyız. Temizlik işçisinden, şoförden memur olmayacağını, işçi sınıfımızın birliğini parçalamaya çalışanlara kabul ettireceğiz. Bu konudaki en büyük güvencemiz, Türkiye işçi sınıfı ve onun kopmaz bir parçası olan, hizmet üreten işçileri örgütleyen sendikamız Genel-İş'tir. Ve zafer mutlaka işçi sınıfının olacaktır.

Grevimiz sırasında, çok sevdiğimiz Mehmet Baba'yı yitirdik. O, ellibeş yaşında, ama dimdik, kararlı ve inançlı, mücadelemizin içindeydi. Grevde, sonuna dek haklarımızı almaya kararlıydı. Onun anısı şimdi mücadelemizde yaşıyor. Haklarımızı aldığımızda, Mehmet Babaya karşı da son görevimizi yerine getirmiş olacağız.

Bu arada, üst örgütümüz **DİSK'in** son Genel Yönetim Kurulu toplantısında aldığı kararları da öğrendik. Birlik sorunu ve mücadelenin daha ileri boyutlarda sürdürülmesi kararı sınıfımızın mücadelesine yeni bir soluk getirecektir. Bu kararın, ülkemizin içinde bulunduğu koşullarda, ne denli önem taşıdığı açıktır. Tuzla'daki grev çadırından, tüm sınıf kardeşlerimize, selamlarımızı iletiriz."

Batman grevimiz 60 gün daha ertelendi

Toplu sözleşme maddelerinin işverence çiğnenmesi üzerine, **11.10.79** tarihinde başlayan **Batman** grevimiz; **Bakanlar Kurulu**'nca **23.10.79** günü **30 gün** süreyle ertelenmişti. **22 Kasım** akşamı **30** günlük sürenin tamamlanması üzerine, **Bakanlar Kurulu** bu kez Batman grevimizi **60 gün** süreyle erteleyerek ikinci erteleme hakkını da kullanmıştır.

Bilindiği gibi, Bakanlar Kurulu bir grevi ancak **90 gün** erteleyebilir. **23 Kasım** günü **Resmi Gazete**'de yayınlanarak yürürlüğe giren ikinci erteleme süresi sonunda, **Batman** grevimiz; anlaşma olmaması halinde yeniden başlayacaktır.

İşçi sınıfı, kazanımlarından, geri adım atmaz. Günü gelecek, erteleme süresi bitecek ve mücadelemiz sürecektir. **Ertelemeler, ancak süreyi uzatır; başarımızı gölgeleyemez, zaferimizi engelleyemez.**

SUSURLUK'ta da GREV mücadelesini biz kazandık

29 Haziran 1979 günü başlayan **Susurluk** grevimiz, sınıfımızın zaferiyle sonuçlandı. İşçi sınıfının örgütlü gücü, bilinçli ve kararlı mücadelesi işvereni bir kez daha dize getirdi.

Balıkesir Şubemize kayıtlı bulunan **Susurluk** Belediyesi işçileri, toplu sözleşme ile kazanılan haklarının işverence çiğnenmesi üzerine greve çıktılar. **"Kazanılmış haklarımızdan, geri adım atmayız. haklarımızı çiğnetmeyiz"** diyerek grev çadırını kuran Susurluk Belediyesi işçileri, beş aya yakın bir süre **"grev çadırını"** mesken tuttular. Günler, haftalar, aylar geçti. Karanlığı süpürerek, güneşi doğuranlar; hergünün başlangıcında daha bir kararlı dikildiler grev çadırının kapısına. Ve mücadele sürdü sürdü. O kararlı mücadelenin sonucunda tüm haklarını söke söke aldı **Susurluklu** kardeşlerimiz. Böylece, dosta birkez daha umut; düşmanın yüreğine bir kez daha korku saldılar.

Ve **Susurluk** Belediyesinin grevci işçileri, tüm grevcilere, mücadele bayrağını açan tüm sınıf kardeşlerine **Genel-İş EMEK** aracılığıyla selâm yolladılar.

ISPARTA, ELBİSTAN VE GEYVE GREVLERİMİZ SÜRÜYOR

Isparta, Elbistan ve **Geyve** Belediyesinde çalışan sendikamıza üye işçiler, emeklerinin karşılığını alamadıkları; kazanılan haklarının işveren tarafından çiğnenmek istenmesi üzerine değişik tarihlerde greve çıktılar. "Gün mücadele günüdür. Gün, en yüce değer olan emeğin korunması günüdür " diyerek grev çadırını kuran ve sömürünün temeline vuranlar kararlı, bilinçli dosta umut, düşmana korku salan mücadeleyi sürdürüyorlar.

Mevziler bir bir ele geçiriliyor. İşçi sınıfının örgütlü mücadelesi karşısında dayanma gücünü yitiren işverenler teslim bayrağını çekiyorlar. Kimi grevlerimiz hakların alınmasıyla sonuçlanırken, kimi grevlerimiz, korkunun sonucu olarak, gerçek dışı bahaneler ve neden'ler uydurularak erteleniyor. Kimi grevlerimiz ise, kararlılıkla sürdürülüyor. Ve mücadele, zaferle noktalanıncaya kadar da sürdürülecek...

BAŞTÜRK:
"İŞVERENLER 1930'LARIN FAŞİST ALMANYASININ ÖZLEMİNİ ÇEKİYOR"

Türkiye İşveren Sendikaları Konfederasyonu (TİSK) **Demirel** hükümetinden bazı istemlerde bulunmuştur. Anarşinin önlenmesi, ekonomik ve sosyal sorunların ortadan kaldırılması konusundaki **TİSK** istemleri **Demirel hükümetinin yüksek bilgilerine** (!) sunulmuştur.

TİSK, DGM' lerin yasallaştırılmasını isterken, **"İdeolojik dernekçilik ve sendikacılığın önlenmesi"** görüşünü savunmuştur. Anayasa ve seçim yasasının da değiştirilmesini isteyen **TİSK**, ekonomik önlemler içinde enflasyonun önlenmesinin kaçınılmaz olduğunu belirtmiş **"141-142 ve 163'üncü maddelere işlerlik kazandırılmasını"** önermiştir.

İş Yasası ve Sendikalar Yasası' nda yapılması istenilen değişikliklerin başında, **kıdem tazminatına tavan** getirilerek **"dondurulması"** önerilmiştir.

TİSK'in Demirel hükümetinden **"anarşinin önlenmesi", "ekonomik sorunlar"** ve **"sosyal sorunlar"** ana başlıkları altında gerçekleştirilmesini istediği öneriler şöyle sıralanmaktadır:

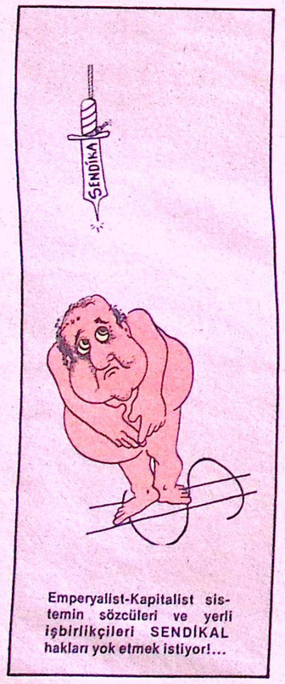

Emperyalist-Kapitalist sistemin sözcüleri ve yerli işbirlikçileri SENDİKAL hakları yok etmek istiyor!...

● "İŞVERENLER, SENDİKALARIN VE DERNEKLERİN BİRER TABELA ÖRGÜTÜ OLMASINI İSTEMEKTEDİR"

ANARŞİ:

- Devlet Güvenlik Mahkemeleri (DGM) yasası çıkartılmalıdır.
- İdeolojik miting ve toplantılar mutlaka önlenmelidir.
- 141-142 ve 163'üncü maddelere işlerlik kazandırılmalıdır.
- İdeolojik demekçilik ve sendikacılık kesinlikle önlenmelidir.
- Anayasa ve seçim yasası değiştirilmelidir.

EKONOMİK SORUNLAR:

- Dördüncü Beş Yıllık Plan hür teşebbüse ağırlık tanıyacak biçimde değiştirilmelidir.
- Devletçilik uygulamalarına son verilmelidir.
- Özel sektörün kredi olanakları genişletilmelidir.
- Avrupa Ekonomik Topluluğu'na (AET) tam üyelik için başvurulmalıdır.

SOSYAL SORUNLAR:

- Kıdem tazminatına tavan getirilmeli "Fon Kanunu" çıkartılmalıdır.
- Asgari ücret üç yılda bir ve hükümet tarafından saptanmalıdır.
- Fabrikalara politika sokulmamalı, sendikaların siyasi partilerle olan ilişkileri önlenmeli ve müeyyideler getirilmelidir.
- Sendikalar periyodik ve ciddi bir "dış denetime" tabi tutulmalıdır.
- İdeolojik amaçlı grevler önlenmelidir.
- Genel grev hakkı ile memurlara grev hakkının tanınması taleplerine itibar edilmemelidir.
- "İşçinin yönetime katılması" ilkesi kabul edilmemelidir.
- Çalışma yaşamında rastlanan toplumsal olayların önlenebilmesi için, başta Türk Ceza Kanunu olmak üzere Toplantı ve Gösteri Yürüyüşleri, İller İdaresi, Polis Vazife ve Selahiyetleri yasaları değiştirilmelidir.
- Sosyal Güvenlik haklarının derinleştirilmesi önlenmelidir.

Demirel hükümetinin yüksek bilgilerine (!) sunulan istemleriyle **TİSK**, her alanda anti-demokratik uygulamalara gidilmesini istemektedir.

Üst örgütümüz **DİSK** ve Sendikamız Genel Başkanı **Abdullah Baştürk**, Türkiye İşveren Sendikaları Konfederasyonu'nun **Demirel** hükümetine sunduğu bildiri üzerine yaptığı açıklamada, **İşverenlerin 1930'ların faşist Almanyasının özlemini çektiklerini** söylemiştir.

Baştürk konuya ilişkin olarak yaptığı açıklamada, işverenlerin yeni hükümete emir verircesine ülkenin ekonomik ve toplumsal sorunları ile ilgili açıklama yaptıklarını belirtmiş ve **"İşverenler Konfederasyonu'nun açıklamasında yalnızca iki şey eksik kalmıştır. İnsan Hakları Evrensel Beyannamesi'nin ve Anayasa'nın tümüyle yerle bir edilmesi ve parlamento yerine kendilerinin ülkeyi yönetmesi"** demiştir.

Baştürk açıklamasında işverenlerin sömürü ve baskılarını daha da arttırmak istediklerini, hükümete bu anlamda **kanlı bir reçete** sunduklarını belirterek, **"Cevabımız açıktır: Mücadelemiz keskinleşecektir"** demiştir.



Baştürk daha sonra şunları söylemiştir:

"İşverenler Konfederasyonu fiyatların bir yıl içinde yüzde yüze yakın arttığı bir ülkede asgari ücretin üç yılda bir artmasını istemektedir. Asgari ücretin belirlenmesi işverenlerle zaten uyum içerisinde olan Türk-İş ile birlikte onların ellerine terkedilmiş durumdadır.

İşverenler Konfederasyonu anarşiyi önleme sözü altında yeniden DGM'lerin kurulmasını, TCK'nun 141-142 ve 163'üncü maddelerinin daha etkin bir biçimde işletilmesini, sendikaların ve derneklerin birer tabela örgütü haline getirilmesini, toplantı ve gösteri yürüyüşlerinin yasaklanmasını istemektedir.



Bu talepleri, bir avuç sömürücüye karşı çıkan milyonlarca emekçinin mücadelesinden duydukları korkunun ürünleridir.

İşverenler Konfederasyonu, burjuvazinin demokrasiden anladığı şeyin, kendi sınıf ve diktatörlükleri olduğunu gizlemeden ortaya dökmüştür.

İşsizliğin, hayat pahalılığının hızla arttığı, insanların daha da kötüleşen yaşam koşulları içinde çırpındıkları bir ortamda burjuvazi, İşverenler Konfederasyonu aracılığıyla işçi sınıfı ve tüm emekçileri açlığa, yoksulluğa, sefalete, zulme boyun eğmeye çağırmıştır.

Cevabımız açıktır: MÜCADELEMİZ KESKİNLEŞECEKTİR.

Burjuvazi 15-16 Haziran'ı, 16 Eylül DGM direnişini, 20 Mart'ı 1 Mayıs'ları unutmuş görünmektedir.

Dikensiz gül bahçesi isteyenler şunu çok açık bir biçimde bilmelidirler ki, tüm faşist ve gerici odaklar aracılığıyla gerçekleştirdikleri provokasyonlar, tüm fiziksel ve ideolojik saldırılar emekçileri yıldıramayacaktır. Onların, daha fazla kâr, daha fazla sömürü yolunda daha baskılı bir biçimde sınıf tahakkümü altına almak istedikleri, her türlü demokratik hak ve özgürlükleri yok etmek istedikleri işçiler, köylüler, küçük esnaf ve zanaatkârlar, öğretmenler, teknik elemanlar, tüm çalışanlar ve gençler, toplumumuzun kaderini bir avuç dışa bağımlı asalak sömürücünün eline bırakmayacaktır.

Bu yolda DİSK, zengin mücadele deneylerine sahip bilinçli, üyeleriyle faşizme, emperyalizme ve şövenizme karşı tüm demokrasi güçlerinin en sağlam güvencesi olmaya devam edecektir."

ANDAŞ: "İŞÇİ SINIFI BU TALEPLERİN GERÇEKLEŞMESİNE İZİN VERMEZ"



Genel Sekreterimiz **Ertan Andaş**, TİSK'in bildirisine ilişkin görüşlerini açıklarken şöyle demiştir:

"İşverenler Konfederasyonu'nun başka türlü demeç vermesi beklenemez. Elbette kendi sınıfının çıkarları doğrultusunda istemlerde bulunacaktır. Ancak işçi sınıfı, işverenlerin bu isteklerinin gerçekleşmesine olanak vermez. Bunu engelleyebilecek güçtedir. İşverenlerin bu isteklerinin gerçekleşmesi olanaksızdır. Bu konuda üzerimize düşeni yapmaya kararlıyız."

HÜKÜMET PROGRAMI VE İŞVERENLERİN İSTEMLERİ

Türkiye İşveren Sendikaları Konfederasyonu'nun **Demirel** hükümetinden istemlerinin önemli bir bölümü, Hükümet proğramında aynen yeralmıştır. Bu da göstermektedir ki, kurulan **"Azınlık Hükümeti"** gerçekten az olanların temsilcisidir. Bir avuç patronun hükümetidir. Bu hükümetten işçi sınıfı ve emekçi halk yararına çalışmasını elbette bekleyemeyiz.

Yukarıda işverenlerin istemlerini sıralamıştık. Şimdi de, işverenlerin istemi olarak hükümet proğramında nelerin yeraldığına bakalım ve karşılaştırmasını yapalım. İşverenlerin istemiyle, hükümet proğramında yeralan sorunların aynı olduğunu göreceğiz.

- **Siyasi partilere yasaklanmış bulunan faaliyetleri, hiçbir dernek, hiçbir sendika, hiçbir meslek teşekkülü ve her ne nam altında olursa olsun, hiçbir kuruluş yürütemez.**
- "Fevkalade Haller Kanunu" çıkartılacaktır.
- **Ceza ve Usul Kanunları değiştirilecektir.**
- **Devlet Güvenlik Mahkemeleri Kanunu çıkartılacaktır.**
- **Sendika ve Dernekler Kanunu'nda değişiklikler yapılacaktır.**
- **İl İdaresi Kanunu değiştirilecek, Valilere geniş yetki verilecektir.**
- **Polis Vazife ve Selahiyet Kanunu değiştirilecektir.**
- **Toplantı ve Gösteri Yürüyüşleri Kanunu yeniden düzenlenecektir.**
- **Dördüncü Beş Yıllık Kalkınma Planı değiştirilecektir.**

Görüldüğü gibi hükümet proğramında yeralan bu görüşler, **İşverenler Konfederasyonu'nun** istemleridir. İşverenlerin bu istemlerine hükümet proğramında yer veren **Demirel** hükümetinin, emekçi haktan yana ahkâm kesmesine **"yutturmacadır, aldatmacadır"** diyoruz. Ve diyoruz ki, **işçi sınıfımız, işverenlerin istemleri olan ve öyle olduğu içindir ki,** hükümet proğramına giren bu anti-demokratik uygulamalara olanak vermeyecektir. Bu konuda dün olduğu gibi bugün de mücadele edecektir. Mücadeleyi keskinleştirecektir...



ANDAŞ: "NÜKLEER SİLAHLARIN SINIRLANDIRILMASI VE KALICI BİR BARIŞ İÇİN ÜZERİMİZE DÜŞEN GÖREVLERİ GERÇEKLEŞTİRECEĞİZ."

Amerika Birleşik Devletlerinin, Persing-2 ve Kruyz adlı nükleer başlık taşıyan füzeleri batı Avrupa ve bazı NATO ülkelerine yerleştirmek istemesi üzerine, 27 Kasım **"YENİ ABD FÜZELERİNE KARŞI ULUSLARARASI EYLEM GÜNÜ"** ilan edildi. Tüm dünyada barıştan yana güçler, insanlığa daha fazla açlık, daha fazla ölüm, daha fazla sömürü getirecek olan bu silahlara karşı eylemler düzenlediler.

Ülkemizdeki tüm barış güçleri ve barışseverler de, onurlu, bağımsız bir dış politika için, ölüm füzelerinin rampalarını ülkemize ve Avrupa'ya sokmamak için, güç ve eylem birliği yaptılar. Bir dizi eylem programının içinde, 27 Kasım günü, Ankara'da, **"AVRUPA GÜVENLİĞİ VE GENEL SİLAHSIZLANMA SEMPOZYUMU"** düzenlendi. Genel Sekreterimiz **Ertan Andaş**, sempozyuma bir mesaj göndererek, örgütümüzün dayanışmasını ve iyi dileklerini iletti.

Andaş'ın mesajı şöyle:

"Emperyalist sistemin genel bunalımının derinleştiği, emperyalizmin sürekli olarak bölgesel veya mevzi savaşlar çıkardığı ve Dünya barışını tehdit ettiği günlerde yaşıyoruz. Bunun sonucu olarak, SALT-II Anlaşmasına rağmen Avrupa'ya orta menzilli, vurucu gücü yüksek yeni nükleer füzelerin yerleştirilmesi için çabaların sürdürüldüğünü görüyoruz. Bu girişimin yarattığı nükleer bir tırmanmanın ve bunun doğurduğu "savaş" gerilliminin gideriimesi, tüm insanlığın önündeki başlıca görev olarak durmaktadır. Bu görevin yerine getirilmesinde en etkin güç ise işçi sınıfıdır.

Nükleer silahların sınırlandırılması, gerginliğin azaltılması ve kalıcı bir barış ortamının kurulması yolunda biraraya gelen değişik sendikal, meslekî ve siyasal örgütlerin bu çabası, hem ülkemiz, hem de barışsever insanlık açısından oldukça sevindiricidir. Bu alanda Sendikamız, üst örgütümüz DİSK'in ilkeleri doğrultusunda üzerine düşen görevleri yapmaya devam edecektir.

Genel-İş Sendikası adına, sempozyumu düzenleyen ve katılan tüm dostları kutlarım. Çalışmalarınızın uluslararası barış çabalarına, Türkiye İşçi Sınıfına, bütün ilerici, yurtsever, demokrat, sosyalist kuruluşlara yön verici sonuçlar getirmesi umuduyla, insanlığın savaşsız, sömürüsüz bir dünyaya kavuşması için uğraş veren ülkemiz ve diğer ülkelerin tüm kuruluşlarına başarılar dilerim."

YAŞASIN BARIŞSEVER DÜNYA SOSYALİST SİSTEMİ VE DÜNYA EMEKÇİLERİ KAHROLSUN SAVAŞ KIŞKIRTICILARI!

ANKARA 1 VE AMASYA ŞUBELERİMİZİN GENEL KURULLARI YAPILDI

Ankara'da Oğuz Kızıltan, Amasya'da Hurşit Doğangir Şube Başkanlığına seçildiler

ANKARA 1

Sendikamızın **Ankara 1.Şube** 7.Olağan Genel Kurulu, **18 Kasım** günü yapıldı. Şube Başkanlığına yeniden **Oğuz Kızıltan** seçildi.

Yaşardoğu Spor Salonunda yapılan kongre, çoğunluk bulunduğunun saptanması üzerine çalışmalarına başladı. Açış konuşmasını yapan **Kızıltan**, ülkemizin yeni bir baskı dönemine girdiğini belirterek, **"İşçi sınıfımız her gün yoğunlaşan faşist terör karşısında, sesini daha bir gür çıkarmak zorunda olduğunun bilincindedir."** dedi. **Kızıltan**, işverenlerin yeni hükümetten taleplerinyle, hükümetin vaadlerindeki aynılığa dikkati çekerek, emekçi halkımız üstünde oynanmak istenen oyuna değindi. **DİSK Genel Yönetim Kurulu'nun** aldığı son karara da değinen **Kızıltan** şöyle dedi: **"İşçi sınıfımızın biricik sınıf ve kitle örgütü DİSK'in siyasi hareketin birliği konusunda aldığı karar, tarihi bir önem taşımaktadır. DİSK Genel Yönetim Kurulu'nun kararı, doğru tesbitlerden yola çıkmakta ve birliğin ilkelerini doğru bir biçimde belirlemektedir. DİSK kararı, sosyalist hareketin birlikteliğinin sağlanması konusunda atılmış ciddi bir adımdır. Bu adımın, işçi sınıfımızın yığın örgütünden gelmiş olması kıvanç vericidir."**



Oğuz Kızıltan

Oğuz Kızıltan'ın konuşmasından sonra, Kongre Divanı seçimine geçildi. Divan Başkanlığına, sendikamız Genel Sekreteri **Ertan Andaş**, Yardımcılıklarına Eğitim Daire Başkanımız **Ekrem Akkuş**, ve Toplu Sözleşmeler Daire Başkanımız **İsmail Hakkı Önal**, yazmanlıklara ise, 2.Şube Başkanımız **Ömer Çiftçi**, 5.Şube Başkanımız **Yusuf Bilen** 8.Şube Başkanımız **Ayhan Buga**, ile 3.Şube Başkanımız **Hasan Çağlar** seçildiler. Divanın yerini almasından sonra, **DİSK** ve **Genel-İş Genel Başkanı Abdullah Baştürk'**ün kongreye gönderdiği mesaj okundu. **Baştürk** mesajında, tüm emekçilerin gerçek kurtuluş yolunun **sosyalizm** olduğunu ve emekçilerin sosyalizme yöneldiğini belirterek, **"14 Ekim seçimleri ülkeye yeni bir hükümet getirmiştir. Bu hükümetle, baskı ve sömürünün daha da artacağı şimdiden anlaşılıyor. Öyleyse ne yapmalıyız? Yapacağımız iş, güçlerimizi birleştirmektir. Sosyalist güçlerin birliği için çabalarımızı sürdürmekte kararlıyız."** demiştir.

Kongreye gelen çok sayıda başarı mesajının okunmasından sonra, Konukların konuşması bölümüne geçildi. İlk sözü, **DİSK Genel Sekreteri Fehmi Işıklar** aldı. **Işıklar**, iktidarın çıkarmayı planladığı yeni baskı yasalarına karşı, **CHP'nin** parlamento içinde yeterince direnemeyeceğinin anlaşıldığını söyleyerek, bu dönemde emekçilere düşen görevlerden söz etti. **Işıklar, DİSK'in** son Genel Yönetim Kurulu toplantısı sonucunda açıklanan çağrısının yanlış anlaşıldığını belirterek, **"Herşeye karşın, soldaki tüm güçlerin birliği için çalışacağız"** dedi. Işıklar, sendikal örgütlerin, parti kuramayacağını da belirterek, sözlerini şöyle sürdürdü **"DİSK, parti ve sendikal örgüt ilişkilerini iyi bilmektedir. Biz, solda sosyalist birlik için çalışacağız. Sosyalistlerin eylem birliğini gerçekleştirmeye çalışacağız. Hapishanelerde görüş ayrılığı içinde olan insanlar, birbirleriyle birleşebilmektedir. Açlık ve ölüm tehlikesi olan ülke koşulları da, hapishane koşullarından farklı değildir."**

Konukların konuşmasından sonra, rapor üstüne görüşmelere geçildi. Bu bölümde söz alan **Fuat Kulalı, Nuran Numan, Hüseyin Çağatay, Ö.Lütfü Eltan, Atila Erol, İhsan Koçak, Nevzat Koçak, Durdağı Karataş** ve **Yusuf Cürül**, ülke sorunlarıyla, sendikal ve örgütsel sorunlara değindiler. Şube çalışmaları konusunda, görüş ve eleştirilerini sıraladılar. Şube Yönetim Kurulu'nun eleştirileri yanıtlamasından sonra söz alan **Genel-İş Genel Sekreteri Ertan Andaş**, belediyeleri içinde bulundukları bunalımdan kurtarmak için, tüm belediyeler ile, belediye çalışanlarını bir araya



Ankara 1 No'lu Şubemizin Genel Kurul Başkanlık Divanı

toplayacak bir platform oluşturulduğunu belirtti. **Andaş, "Bu platformda belediyelerin sorunlarına çözüm yollarını araştıracağız ve ortak tavır alacağız."** dedi. Türkiye İşveren Sendikaları Konfederasyonunun son açıklamasını da eleştiren Genel Sekreterimiz, **"Dün paralı ilan veren işverenler, bugün hükümete görüşlerini bir ültimatom olarak veriyorlar ve bu da basında parasız olarak kamuoyuna duyuruluyor."** dedi.

Şube yönetiminin aklanmasından sonra seçimlere geçildi. Yapılan oylama sonucunda, **Oğuz Kızıltan** yeniden 1 No'lu **Şube** Başkanlığına seçildi. Şubemizin diğer organlarında ise şu arkadaşlarımız görev aldı.

Yönetim Kurulu: **İsmail Gültekin, Ali Kılıç, Hasan Güney, Turgut Işık, Orhan Yıldız, Mete Gönültaş, Nuri Yazar, Metin Çiçek, Sait Korkmaz, Mehmet Gökmen** ve **Kaya Duran.** Denetim Kurulu: **Metin Dalgalı, Gündüz Sarpel, Cevdet Yılmaz.** Onur Kurulu: **Fatih Pekmutlu, Mehmet Efe, Firuz Gerçeker, Şevki Açkalmaz, Halil Özer.** Genel Merkez Genel Kurulu Delegeleri: **Oğuz Kızıltan, İsmail Gültekin, Ali Kılıç, Hasan Güney, Orhan Yıldız, Nuri Yazar, Metin Çiçek, Mete Gönültaş, Mehmet Gökmen, Kaya Duran, Sait Korkmaz, Fuat Kulalı.**

Genel-İş EMEK, 1 No'lu şubemizin yeni yöneticilerine sınıf mücadelesinde başarılar diler.

AMASYA

Amasya Şubemizin Genel Kurul toplantısı **11 Kasım 1979** Pazar günü, kalabalık bir işçi ve konuk kitlesinin de katılımıyla yapılmıştır. Şube Başkanlığına **Hurşit Doğangir'in** seçildiği genel kurulda; Genel Kurul Başkanlık Divanı şöyle oluşmuştur: Divan Başkanı Örgütlenme Daire Başkanımız **Belgüzar Can.** Başkan Vekilikleri Erzurum Şube Başkanımız **Mürsel Akkök** ve Kars Şube Başkanımız **Gaffar Eskikaya.** Yazmanlar, Çorum Şube Başkanımız **Yılmaz Sakınmaz** ve Sivas Şubemizden **Seyfettin Moroğlu.**

Başkanlık Divanının oluşması ve Divan üyelerinin yerlerini almalarından sonra, genel kurul çalışmalarına başlamıştır. Divan Başkanlığını da yapmakta olan Örgütlenme Daire Başkanımız **Belgüzar Can**, yaptığı konuşmada, çeşitli konulara ilişkin görüşlerini genel kurulun bilgisine sunarken; özellikle yeni kurulan hükümet, işverenlerin istemleri ve **DİSK** Genel Yönetim Kurulu'nun **"Sosyalist hareketin siyasal birliğinin sağlanması"** konusu üzerinde durmuştur. Siyasal birliğin sağlanmasının yanı sıra, sendikal birliğin sağlanması gereğine de değinen **Belgüzar Can'ın** konuşmasını tamamlamasından sonra, konukların konuşması bölümüne geçildi. Amasya Belediye Başkanı yaptığı kısa konuşmada günün siyasal ve ekonomik sorunlarına ilişkin görüşlerini dile getirdi. Başka konuşmacı olmadığından raporların okunmasına geçildi. Raporların Şube Başkanı **Aziz Karadeniz** tarafından okunmasından sonra, raporlar üzerinde eleştiriler başladı. Raporlar üzerinde söz alan konuşmacılar **Sabri Yumru,**

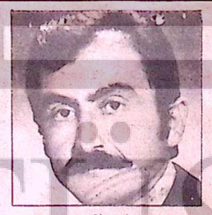

Hurşit Doğangir

MERSİN ŞUBEMİZİN GENEL KURULU 2 ARALIK'TA TOPLANIYOR

Mersin Şubemizin Genel Kurul toplantısı **2 Aralık 1979 Pazar** günü yapılacaktır.

Örgütlenme Dairemizden aldığımız bilgiye göre, **Mersin** Şubemizin genel kurul hazırlıkları tamamlanmıştır. Genel Kurulda geçmiş dönemin çalışmaları değerlendirilecek, gelecek dönemde nelerin yapılacağı karar altına alınacaktır. Yeni karar organlarının da belirleneceği genel kurula **Genel-İş EMEK** olarak şimdiden başarılar diliyoruz.



GALATA KÖPRÜSÜNDEKİ YANGINI SÖNDÜRMEYE ÇALIŞAN ÜYEMİZ YAŞAMINI YİTİRDİ

Galata Köprüsü Mal Sorumluluk Bürosu'nda 27 Kasım günü çıkan yangın, bir üyemizin yaşamını yitirmesine yol açtı. Köprüde görevli **Ali Yılmaz**, yangını söndürmeye çalışırken yaşamını yitirdi.

Galata Köprüsü'nün altındaki **Köprüler Müdürlüğü'ne** ait **Mal Sorumluluk Bürosu'nda** sabah saat **8.30** sularında, gaz sobasının, parlaması yüzünden yangın çıktı. Alevler kısa sürede, büronun ahşap kısımlarını sardı. Köprüde çalışan üyelerimiz, motopompları çalıştırarak yangını söndürmeye çalıştılar. Olay yerinde bulunan ve yangını söndürmeye çalışan üyemiz, postabaşı **Ali Yılmaz**, bürounun arka tarafında yanarak yaşamını yitirdi. Bu arada, **İsmail Kemal Düzcan** ve **Veli Ergüder'de** çeşitli yerlerinden yaralandılar. Büyük bir faciaya yol açabilecek yangın, fazla büyümeden önlendi.

Ali Yılmaz, geçtiğimiz iki ay içinde, iş kazasından yitirdiğimiz üçüncü arkadaşımızdı. İşyerlerinde güvenliğin sağlanmaması, gerekli önlemlerin alınmaması, emeğini satarak çalışan arkadaşlarımızın yaşamlarını tehdit etmektedir.

İş kazalarının önlenmesi için gerekli girişimlerin zaman yitirilmeden yapılması zorunluluktur.

Yaşamını yitiren **Ali Yılmaz** arkadaşımızın yakınlarına örgütümüze ve tüm sınıf kardeşlerimize başsağlığı dileriz.

Hüseyin Kılavuz, Hurşit Damlıoğlu, Erol Kazancı, Şaban Kırat ve **Hüseyin Bünyat** çeşitli konulardaki görüşlerini açıkladılar. Raporlar üzerinde yapılan eleştirilerin Şube Başkanı tarafından yanıtlanmasından sonra da, seçimlere geçildi.

SEÇİMLER

Genel Kurul sonunda yapılan seçimlerde, Şube Başkanlığına **Hurşit Doğangir** getirildi. **Amasya Şubemizin** diğer karar organları ise şu üyelerden oluştu:

YÖNETİM KURULU: **Sami Koçalan, Mustafa Demirci, Ahmet Yılancı, Hayrullah Kaya, Alaattin Kış, Hüseyin Bünyat, Halit Doğru, Erol Kazancı, Doğan Güzel, Hasan Ataroğlu** ve **Rıza Hisar.**

ONUR KURULU: Sadrettin Dümen, Refik Gökçe, Fevzi Yanık, Nurettin Bülbül ve Salih Kahyaoğlu.

DENETİM KURULU: **Dursun Şişik, Ali Keleş** ve **Mustafa Kelleci.**

Genel-İş EMEK, Amasya, Şubemizin yeni seçilen yöneticilerini kutlar, kendilerine sınıf mücadelesinde başarılar diler.

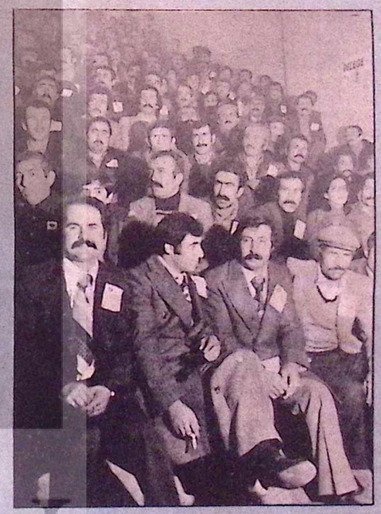

Ankara 1 No'lu Şubemizin Genel Kurul toplantısı coşkulu bir havada yapıldı. Genel Kurulu delegelerle birlikte çok sayıda konuk da izledi...



Genel Kurula katılan delegeler, ülke ve dünya sorunları üstüne yapılan konuşmaları dikkatle izlediler

FAŞİST SALDIRILAR SÜRÜYOR

O FAŞİST SALDIRGANLAR AVNİ UYGUR'U BIÇAKLAYARAK KOMAYA SOKTULAR

Konya Ereğli Belediyesinde çalışan sendikamız üyesi **Avni Uygur**, 25 Kasım akşamı, faşistler tarafından bıçakla ağır yaralandı.

Uygur, saat **17.30** sularında evine gitmek üzere işyerinden çıktıktan kısa bir süre sonra, **MHP** ve **ÜGD'li** olduklarını bildirilen faşist bir grup tarafından çevrildi. Kalabalık grup, karakoldan yüz metre uzakta, motosiklet üstündeki **Uygur'a**, önce ellerindeki demir çubukla ve sopalarla sonra bıçakla saldırdılar. **Uygur**, iki si başından, dördü sırtından olmak üzere altı yerinden yaralandı.

Hastaneye kaldırılan **Avni Uygur'a** ilk tedavisi yapıldıysa da, komaya girmesi nedeniyle doktorlar hemen **Ankara'ya** getirilmesi gerektiğini bildirdiler. **Ankara Tıp Fakültesi Hastanesi'ne** getirilen **Uygur**, ameliyat edildi. **Uygur'un** aldığı altı bıçak yarasından ikisinin akciğer zarını deldiği saptandı.

Doktorlardan alınan bilgiye göre, üyemiz **Avni Uygur'un** sağlık durumu iyiye gidiyor.

Genel-İş EMEK, faşist odaklarca gerçekleştirilen bu saldırıyı kınar, tüm sınıf kardeşlerimiz adına, **Avni Uygur'** un biran önce sağlığına kavuşmasını diler.

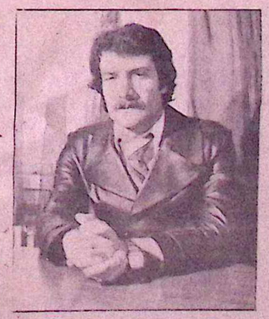

Sivas Şubemizin 27.10.1979 tarihinde yapılan genel kurulunda, Şube Başkanlığına seçilen **Mehmet Er.**



SİLAHLANMAYA HAYIR

ölüm adın kalleş olsun...



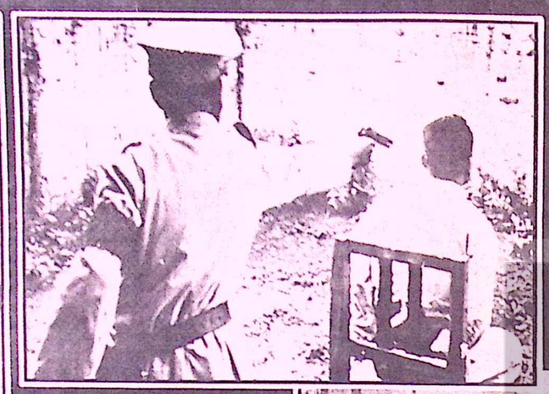



Rica ederiz, "olağan" demeyin hemen her gün olup bitenlere! Kargaşanın hüküm sürdüğü, kanın aktığı, düzensizliğin at oynattığı, keyfiliğin kanunlaştığı yerde demeyin sakın: "Bunlar olağandır!"



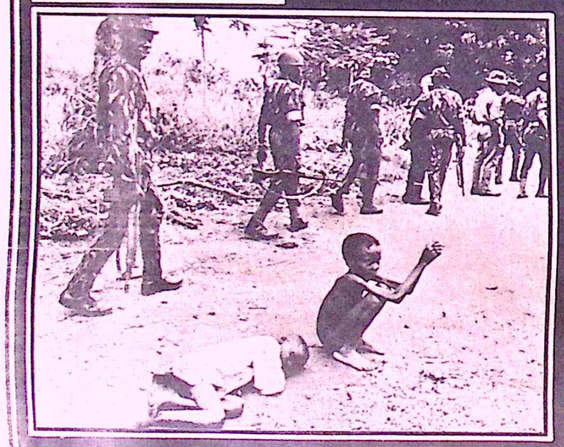

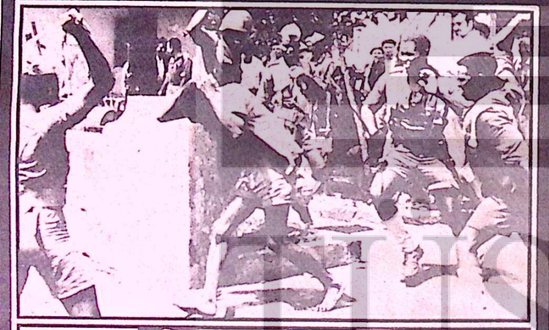



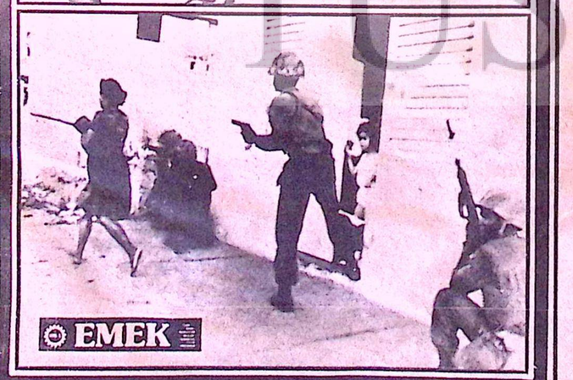

EMEK

İŞÇİ SINIFI VE SANAT

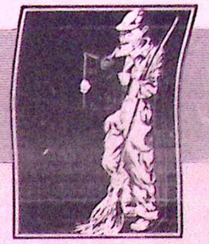

İHSAN USTA ŞU SENİN ELLERİN VAR YA, VE BENİMKİLER VE...

Ahmet usta ile İhsan usta, iki sayıdır, işçi sınıfı, kültür ve sanat sorunları üzerinde tartışıyorlar. Geçen sefer İhsan usta, kahvede otururken **"yahu Ahmet şu sanatı az çok biliyoruz da kültür nedir?"** diye sormuştu.. Onbeş gün geçti. Bu arada üç beş kez karşılaştılar. Konuştular. Havalar soğumaya başlamıştı. Hele güneşin doğmasına yakın iyiden iyiye ayaz oluyordu ortalık. İhsan'ın süpürge tutan elleri çatlamaya başlardı yine. Çatlaklardan kan sızar. Kana tozlar yapışır, alacalı bir kabuk olur kalırdı. İhsan usta elleri çatlayıp kanamasın isterdi. Sabah ayazında, kaldırım taşıyla, asfalt arasına birikmiş tozları-çamurları kürürken kimi zaman soluk almaya dururdu. O zaman, süpürgesini omuzuna dayar, ellerini, siyah kaba kumaştan ceketinin koltuk altlarına sokardı. Garip bir tutkuyla severdi kısa kalın parmaklı iri ellerini... Çocukları, onun ellerine biraz şaşarak, biraz korkarak, ama sevgiyle bakarlardı. Yaz akşamları keyfi yerinde olduğunda, oebeleri etrafına dolar, babalarının parmaklarını paylaşır, oynaşırlardı. Hepsinin sevdikleri bir oyundu bu. Başkası için belki ilginç değildi ama, eğer babaları, parmaklarıyla oynamaya izin veriyorsa, işler yolunda demekti o aralar. İhsan usta, uzun kış akşamlarında, keyfi yerinde olsa bile, pek istemezdi ellerini çocuklarıyla paylaşmayı. Çatlamışlığından ya da kuruyuo bir türlü çıkmak bilmeyen kanlardan değil. **(Bugüne dek asla utanmamıştı ellerinden ve bir işçi için ellerinin ne demek olduğunu bilenlerdendi.)** Ama yine de istemezliği tutardı aradabir...

Neyse sözü daha fazla uzatmayalım da, bu akşam, İhsan ustayla Ahmet usta kültür konusunda neler konuşacak ona kulak misafiri olalım...

Paydosun hemen sonrasında, temizlik işlerinin önünde buluştular. Kentin oldukça büyük ve kalabalık bir caddesine çıktılar. İki yanda, eski yapı, oymalı taş binalar, ışıl ışıl yanan reklam tabelaları ve kocaman camlı giysi mağazaları vardı. Yolda bir arkadaşlarını daha görmüşlerdi. O da yanlarındaydı. Adı Celal'di ve Makina tamirhane de çalışıyordu.

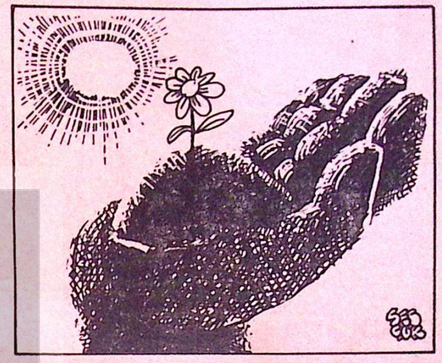

Ahmet usta'nın iyi arkadaşıydı...

Yolboyu insanlar, arabalar, yanıp sönen ışıklar ve kentin, kimi zaman insana yaşadığını duyuran, kimi zaman çekilmez olan uğultusu...Yürüyorlardı...

İki çıplak kadın resminin sereserpe uzandığı bir sinema afişi önünde durdular.

"Kültür nedir?" diye sormuştun İhsan usta. dedi Ahmet.

Celal başıyla sinema afişini işaret ederek.

-Budur demezsin herhalde. Dedi. Gülüştüler.

-Elbette değil. Ama bu da kültürün bir parçası. Hem de, bizim karşımızdaki sınıfın, patron kültürünün bir parçası.

-Ahlaksızlık mı yani? dedi İhsan Usta.

-Ahlaksızlık tabi diye yanıtladı Celal. Bize ahlak nutukları atanların marifeti..

Ahmet araya girdi.

-İhsan usta kültür çok geniş kapsamlı bir şey. Öyleki, kültürü **"İnsanoğlunun yeryüzünde yaşamaya başladığından buyana yaptığı her şey"** diye tanımlayabiliriz.

-Her şey mi?

-Evet her şey... Biliyorsun, insan, mağaralardan bugünün gökdelenlerine dek geldi. Toprak altından gökyüzüne doğru yükselmeye başladı...

Celal atıldı..

-Yüksele yüksele havada yer kalmadı, aya kadar vardı başımız.

-Doğrusun Celal. Doğadaki diğer yaratıklardan farklı olarak, düşünebilen, alet yapabilen ve ellerini kullanabilen insanoğlu artık ayın da ötesine gitmeye çalışıyor. Bilim, teknik, üretim yeteneği böylesine gelişti.

-Öyleyse dedi İhsan usta.

-Öyleyse, tüm insanlığın malı olan bu gelişim, insanlığın kültürüyle koşut oluştu. Yani birlikte... Şimdi biz kültür denilen şeyi, birtakım gruplara ayırırsak, daha kolay anlayabiliriz. Kültürü maddi ve manevi diye, sonra da evrensel ve ulusal diye gruplayıp anlatayım size. Uzun bir soluk aldı. Maddi kültür, insanlığın gelişimi boyunca yarattığı maddi değerlerdir.

-Nasıl maddi değerler?

-Örneğin barınmak için evler, suları aşmak için köprüler, doğadan korunmak için giysiler, karnını doyurabilmek için kullanılan araç gereçler... Tüm bunlar, insanların yarattığı ve yaşadıkları maddi koşulların zorlamasıyla doğan ortak kültürel ürünlerdir.

-Ya manevi kültür?

-Manevi kültür grubuna ise, gelenekleri, ortak davranış biçimlerini, adetleri, inançları, beğenileri sokabiliriz. Bunlar da tüm insanlığın ortak malıdır. Her toplumda, evlenme töreni diye bir gelenek vardır. Her toplumda, yaşlılara saygı göstermek gibi bir kural uygulanır. Her toplumun, yücelttiği, kahraman ulaşılamaz insan düzeyine çıkardığı kişileri vardır. Bunlar insanlığın ortak kültürel özellikleridir. Bunlar aynı zamanda tüm insanların malıdır. Yani evrensel kültürdür. Ama bu ortak özellikler, toplumlara göre farklı biçimlerde olabilir. Örneğin komşumuz Yunanistan'da evlenecek kızın ailesi, kocasına **"drahma"** diye yüklü bir para ödemek durumundadır. Ama bizde, özellikle Anadoluda, erkek tarafı, **"başlık"** ödeyerek kızı alır. Ya da bizde, büyüklere saygı gösterisi olarak el öpülür de, bir başka toplumda sadece tokalaşılır. Hatta Afrika'da bazı kabilelerde ölen evlat, babasının elini yemek zorundadır. Eskimolarda ise, işe yaramayacak denli yaşlananlar, buz çölünün ortasında ölüme terkedilir.

-Amma garip ya...

-Bize garip geliyor ama, o toplumlar için gayet normal bunlar. Hiç kimse de bu gelenekleri uyguladı diye birbirine kötü gözle bakmaz. Çünkü o ulusun kültürü bu.

-Neyse; işte tüm insanların malı olan evrensel kültür. her insan topluluğunda her ulusta, böyle farklı özellikler gösterir. Buna da ulusal kültür denir. Örnekler biraz derme çatma gibi gelecek size ama, kültür denilen şey, öylesine bir bütünlük, öylesine bir engin deniz ki... Denizi sadece balık demekle anlatabilir misin, ya da sadece kum, sadece su veya tuz...

-Anlatamazsın. Denizi balığıyla, kumuyla, suyuyla tuzuyla kavramak zorundasın. Öylece beller ve anlatabilirsin ancak...

-Haklısın. Aslında yaşama denilen şey, öylesine engin bir bütünlük ki bırak yaşamayı, kavramak [illegible] bilimler etkilenmeler sonucunda oluşuyor.

-Ve biz bunlara tek yanlı baktığımız sürece algılamamız zorlaşıyor. Olanaksızlaşıyor. Hatta yanlışa gidiyor.

-Öyleyse düşünmeye, ama sistemli, düzenli, geniş boyutlu düşünmeye alıştırmalıyız kendimizi.

(Arkı 15. Sayfada)

BİR ÖYKÜMÜZ VAR — orhan kemal

İSTİDACI

Rüzgâr tutmayan, yahut da tutmadığını sandığı bir köşeye yerleştirmişti masasını. Masa gerisinde küçücük, kalûbelâdan kalma, markası filân silinmiş, külüstür yazı makinesinin harflerini temizliyordu.

Gelip geçerken görürdüm. Pek öyle müşterisi de yoktu. Ufacık yüzü, içleri dalma gülen mavi gözleri, kırpık bıyığı, düşmüş omuzlarıyla sakin bir adamcağızdı.

Kimdi? Neciydi? Hayatı hep istidacılıkla mı geçmişti? Yoksa bir yerlerde memurdu da emekliye mi ayrılmıştı? Çoluğu çocuğu var mıydı? Kaç para kazanıyordu? Nasıl geçiniyordu.

Onu görünce aklıma hep bunlar gelirdi.

O gün, acele daktilo edilmesi gereken bir iş için, aklıma geldi. Gittim. Tesadüfen başı boş değildi. Kısa bacaklı, hasır iskemlelere oturmuş fakir bir karı kocayı dinliyordu.

Bir iskemle çekip yanlarına oturdum.

Dertlerini ağız birliğiyle anlatmaya çalışan karı, kocadan erkek, yirmi sekizle otuz arası, avurtları çökmüş, göz kenarları kırışıklar içinde biriydi. Türkçeyi çok bozuk bir Urumeli şivesiyle zorla kıvırmaya çalışırken, eski püsküleri içindeki karısı imdada yetişiyor, ama o da pek işin içinden çıkamıyordu.

-.....

-...!

-Biz geldik, burda, Sivas.

-Girdi iş'te koca, benim, favrika.

-Bir gün, bir gün, bir gün...

-Nasıl derler, temizlik. Yaparken temizlik...

Bu sırada acı bir çocuk feryadı!

Az ilerideki kaldırımın önünde, sarı püskül saçlı küçücük bir kız, kendinden epeyce büyük bir oğlanı göstererek ağlıyordu. Oğlan ya vurmuştu, ya da elinden bir şeyini almıştı.

Yanımızdaki işçi kadın kalktı, kızını, kucaklayıp geldi. Hâlâ meydan okurcasına bakan oğlana dikkat bile etmedi. Aklı fikri, yazılmasını istediği dilekçedeydi. Kocasının hâlâ kapanmamış, feci bir yara halindeki elini yakalayıp istidacıya gösterdi:

-İşte, bu. Yaparken temizlik...

-Kapı makina!

İstidacı ele dikkatle, uzun uzun baktı.

İkisi birden:

-Tazminat! -dediler.

-Vermiyorlar mı?

-Sayıyorlar dikkatsizlik...

Adam, sancıdığı anlaşılan elini bileğinden sımsıkı tutmuştu. Kadının yüz çizgileri sertleşmişti. Her ikisi de, istidacının ağzından çıkacak sözü heyecanla bekliyorlardı.

İstidacı:

-Peki, yazalım... -dedi.

Ferahladılar. Ama iş bitmemişti besbelli. İşin bu kısmı ihtimâl daha önemliydi.

Kadın başındaki soluk bez parçasını çözüp çenesinin altında sinirli sinirli bağlarken, istidacıya döndü:

-Az para al bizden amma!...

Erkek başını salladı:

-Doğru az...

Elini gösterdi, boynunu büktü, içini çekti.

(Arkı 15. Sayfada)

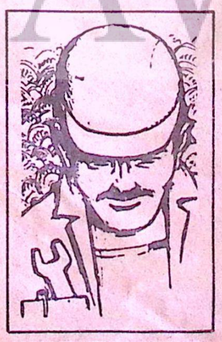

EĞİTİM

İŞÇİNİN DOĞADA, TOPLUMDA VE ÜRETİMDEKİ YERİ 16

Yazan / Osman Nuri KOÇTÜRK — **Çizen** / Oktay EKİNCİ

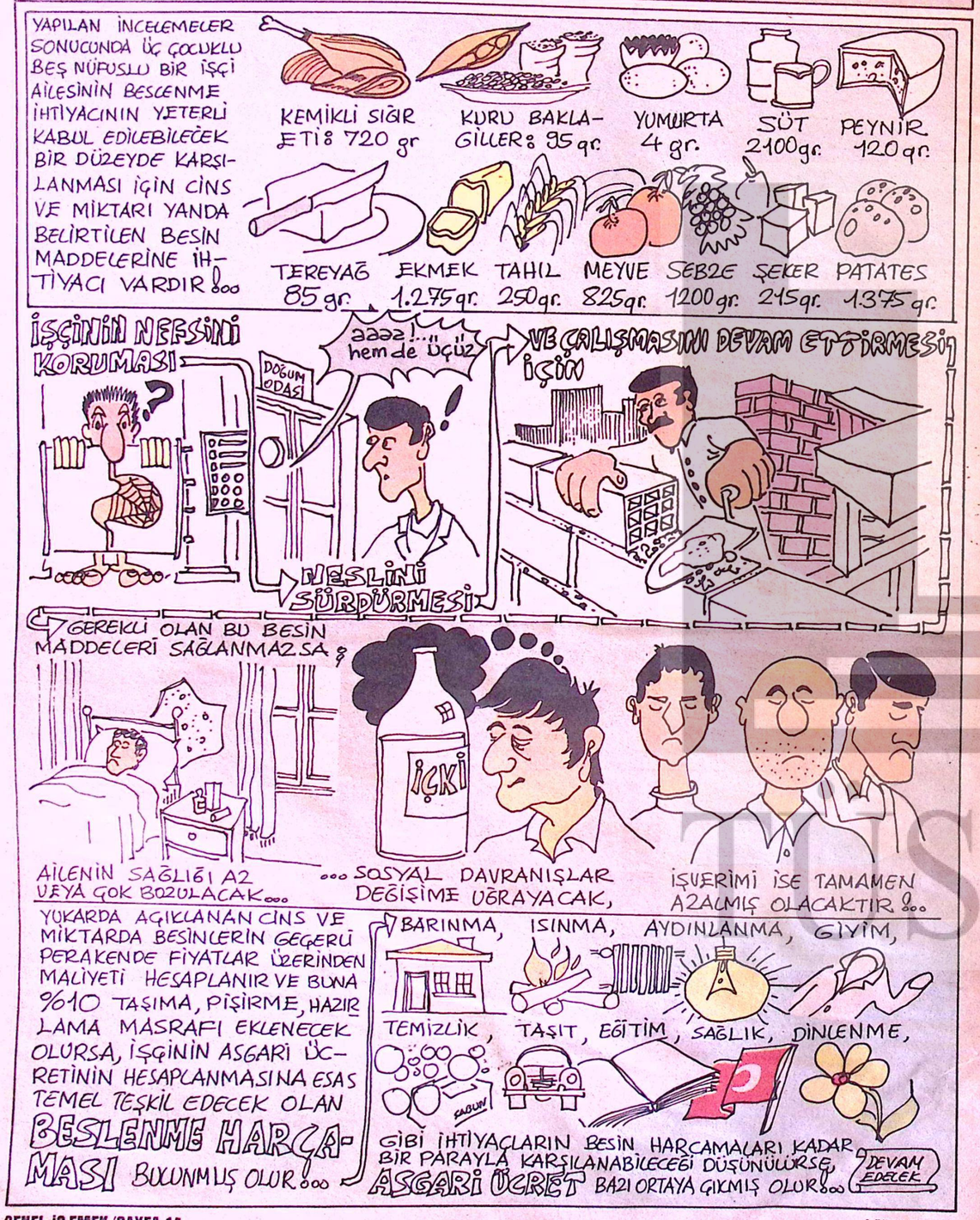

İSTİDACI

(Baştarafı 13.Sayfada)

İstidacının o her zamanki yumuşak yüzü kırışmış, çizgiler sertleşmişti. Çok düşünceli, hattâ kederli bir hâli vardı. Birden kendini toplayarak, üzerine **Arap hafleriyle "Donanma cemiyeti"** yazılı bir kitap kapağının içinden bir tabaka parşömen kâadı çekti, makinaya taktı.

Tuşlara vurdukça, ince kollar ters türs gidiyor, harfler kâada iyi vurmuyordu ama, aldırdığı yoktu. Gittikçe artan bir hıncın heyecanı içindeydi. Belki de şu zavallılara tazminat vermek istemeyenlere kızıyordu.

Ne olursa olsun, coşmuştu. Omuzları düşük, ufacık adam değildi. İhtimal çoluk çocuğu etrafını almış, borcu girtlağını aşmış, pusulayı şaşırmıştı. Belki de hâlâ ev kirasını vermemişti, kimbilir?

Büyük bir sanatçının kendi kendisiyle barışık olduğu andaki heyecanı içindeydi. Bana öyle geliyordu ki markası aşınmış külüstür makinasının başında, hakları ellerinden alınmak üzere olan insanları korumağa mecbur sayıyordu kendini!

Yazdı, yazdı, yazdı.

Sonra kâadı hırsla çekti. Ceketinin iç cebinden karton kapağı yer yer kırılmış, yaprakları lime lime bir defter çıkardı. Açtı. Kirli bir ikibuçukluğun yanında duran on altı kuruşluk dilekçe pulunu aldı, yazdığı kâadın altına yapıştırdı.

-At şuraya imzanı!

Adamın ezilmiş eli kalem tutacak halde değildi. Kadınınsa okuma, yazması olmadığı anlaşılıyordu.

İstidacı:

-Yok zarar dedi. Ver şu parmağını bakim. Hah. Bas şuraya. Oldu...

Adamın parmağını ıstampaya basmış, pulun üzerinde mühür gibi kullanmıştı.

Dilekçeyi ikiye katlayıp uzattı:

-Alın bunu. Derhâl Savcılığa gidin. Ben içine ne istediğinizi fazlasıyla yazdım. Arayın hakkınızı. Nasıl vermezlermiş? Ben her gün buradayım. Neticeyi bana bildirin!

Bana döndü:

-Siz?

Daktilo edilecek müsveddeyi uzattım.

Deminki işçiyle karısı, tereddüt içinde dikiliyor, anlamadığım dille bir şeyi tartışıyorlardı. Kadın avucunda sımsıkı tuttuğu paraların hepsini vermek istemiyor, adamsa **"Ayıp olur. Ver!"** demek istiyor gibi geldi bana.

Kadın ağlayacak kadar hırslı, ama çaresiz, avucundaki paraları istemeye istemeye uzattı. İstidacı onları unutmuştu bile. Başını işinden kaldırıp baktı: Bir yirmi beşlik, iki onluk, bir de beşlik.

Yalnız beşliği aldı. Kadının kucağında, sarı saçlarıyla mahzun mahzun bakan çocuğa uzattı:

-Al bakalım yavrum. Ben para istemem. Gideceğiniz yerde kayıt için filân lâzım olur...

Berikiler şaşırmışlardı. Biribirlerine sevinçle baktılar. Sonra, minnet dolu bakışlarını istidacıya çevirdiler.

O, bütün bunların farkında bile değildi.

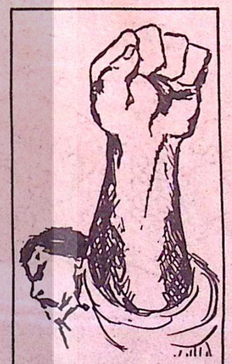

ÖLÜM FÜZELERİNE HAYIR!

İHSAN USTA ŞU SENİN ELLERİN VAR YA...

(Baştarafı 13.Sayfada)

-Dur dur. dedi İhsan. konuyu dağıtıyoruz, kültürün en önemli özelliğini unuttuk.

-Neymiş o?

-Kültürün sınıfsal olmasını. Her sınıfın, ayrı kültürü, ve bunların birbiriyle çatışma halinde olduğu en önemli konu.

-Doğru tabi. Geçen sefer de söylemiştin. Madem ki sınıflar var ve bu sınıflar birbiriyle mücadele ediyor, bu mücadele de en genel olarak ekonomik, politik ve kültürel alanlarda veriliyor, öyleyse, sınıfların kültürleri de birbirinden farklıdır. İyi ama bu fark nereden geliyor. Neden her sınıfın kültürü birbirinden farklı.

-İhsan usta sende amma sıkboğaz ettin Ahmet'i ha... dedi Celal.

-Yo..yo.. dedi Ahmet. Biz aynı amaç için, daha güzel bir dünyada yaşayabilmek için mücadele eden insanlarız. Bizim mücadelemiz bir olduğu gibi yüreğiniz bileğimiz, beyinimiz de bir olmalıdır. Ben İhsan usta'ya bildiğimi anlatmazsam, İhsan usta bana bildiğini anlatmazsa, oturur konuşmaz, tartışmazsak nereye varabiliriz ki... Bak sana kültürün neden sınıfsal olduğunu bildiğim kadarıyla anlatayım...

-İhsan usta şu senin ellerin var ya, ve benimkiler ve Celalinkiler ve tüm sınıf kardeşlerimizin elleri... diye başladı Ahmet söze...

Arabaların sürati, reklam ışıkları, kocaman ışıklı mağazalar, sinema afişleri, uzaktan güçbela seçilen gecekondu lambaları, bacalarda kalorifer dumanı, soğuktan titreşen çocuklar, tiz bir kadın kahkahası, İhsan ustanın üç beş hafta sonra çatlamaya başlayacak elleri, gazetelerin son baskısına giren yeni bir cinayet, Hilton otelinde havaya paralar saçılarak yapılan düğün ve göçükten cesetleri bile çıkarılamayan maden işçileri, insanlar... insanlar...

Sınıfların kültürlerinin neden birbirinden farklı olduğunu, gelecek sayımızda dinleyelim onlardan...

YORUM

DEMİREL'İN AZINLIK HÜKÜMETİ TEKELCİ SERMAYENİN İKTİDARIDIR

(Baştarafı 1.Sayfada)

meçhul değildir. Bugün içinde yaşadığımız hayat pahalılığı, yokluk, işsizlik, baskı ve siyasal terör gibi emekçileri bunaltan tüm sorunların nedeni sermaye düzenidir. AP ve **Demirel** ise bu sermaye düzeninin birinci kollayıcısı, dışa bağımlı kapitalizmin ve **MC faşizminin baş mimarıdır.** Onlar 1977 seçimlerinde Türkiye halkının **"Hayır!"** dediği bir gerici politikanın temsilcileridir. Ancak talihin ne garip cilvesidir ki, kitlelerin tüm güvenini kaybetmiş bir siyasal örgüt, **CHP** ağırlıklı hükümetin büyük yanılgıları ve solun dağınıklığı nedeniyle, iki yıl sonra yeniden güç kazanarak iktidar olabilmiştir.

Demirel'in Azınlık Hükümeti ilk iş olarak **Devlet Güvenlik Mahkemeleri'nin** kurulacağını, **Danıştay, Dernekler ve Sendikalar Yasalarının** değiştirileceğini, **"ideolojik"** örgütlerin dağıtılacağını, **"Devlet yıkıcısı ve bölücü"** diye adlandırdıkları ilerici eylemlerin kökünün kazınacağını; buna karşılık yabancı sermayenin özendirileceğini ve bazı kamu işletmelerinin özel sektöre devredileceğini ilan etmiştir. Böylece yeni hükümet, emekçi kitlelere ve özgürlüklere karşı düşmanca bir politika izleyeceğini şimdiden göstermiştir. Kim ne derse desin bu Hükümet, sadece ve sadece tekelci burjuvazinin özlemlerine cevap vermeye çalışacaktır. Millet Meclisinde kabul edilen Hükümet Programı ve Hükümetin ilk uygulamaları bu yargıyı doğrulamaktadır.

Demirel Hükümetinin programı aslında büyük tekellerin programıdır. Toplumsal sorunları büyük patronların gözüyle değerlendirmekte ve onların sınıfsal çıkarlarına uygun olarak çözmeyi vaadetmektedir. **Türkiye İşveren Sendikaları Konfederasyonu'nun 15 Kasım** günü açıklanan görüşleri Hükümet Programının özünü oluşturmaktadır. Türkiye'deki bütün işveren kuruluşları; sanayici ve işadamları bu programdan memnundur. Kendi hükümetlerinin başarılı olabilmesi için kendi aralarında uyumlu bir destek oluşturmaya çalışmaktadırlar. Bireysel çıkarların yerine sınıfsal bir politikayı geçirmeye ve böylece Hükümetin işini kolaylaştırmaya özen göstermektedirler. Çünkü bilmektedirler ki, AP'nin başarısı sermayenin başarısı olacaktır.

Ancak Türkiye emekçilerinin, **Demirel'den** beklediği hiçbir olumlu şey olamaz. Perşembenin gelişi çarşambadan bellidir. **Demirel** Hükümeti hayat pahalılığını, işsizliği önleyemeyecektir. Önlemek şöyle dursun yeni dönemde sömürü daha da yoğunlaştırılmaya, ücretler donduruimaya, sendikal hak ve özgürlükler sınırlandırılmaya, çalışılacaktır. Çiçeği burnundaki Hükümet daha şimdiden grev ertelemelerine başlamıştır. Faşist cinayetler bu hükümet döneminde daha da artacaktır. Çünkü faşistler, sırtlarını sıvazlayan ağa babalarının iktidarda olduğunu çok iyi biliyorlar. Daha güvenoyu alınmadan yeni hükümet döneminde 80'i aşkın yurttaş öldürülmüştür. İlerici öğretmenlere, demokrat bilim adamlarına, işçi ve aydınlara yönelik saldırılar hız kazanmıştır. **Faşist katiller tıkıldıkları cezaevlerinden kaçırılmaktadır.**

Bütün bu koşullar altında, başta işçi sınıfımız olmak üzere tüm emekçi kitlelerin güç ve eylem birliğini gerektiren zorlu bir dönem başlamıştır. Demokrasinin kararlı tek savunucusu olan işçi sınıfı bu tarihsel gereği yerine getirmek durumundadır. Ve hep görülmüştür ki; tarihin tekerleğini geriye değil, ileriye döndürenler kazanmıştır.

genel-iş emek

Genel-İş EMEK

ON BEŞ GÜNLÜK İŞÇİ GAZETESİ

Sahibi: **Abdullah BAŞTÜRK** Genel Yönetmen: **İsmail Hakkı ÖNAL** Sorumlu Yazışleri Müdürü: **Hasan MERT** Yönetim: **Süleyman Sırrı Sokak 2/4 Yenişehir/ANKARA** Tel: 17 54 59-17 52 67-17 67 41 Yazışma: **Rüzgarlı/Gayret Sokak No. 1 Ulus/ANKARA** Tel: 10 52 47-10 40 21 Dizgi, Kamera, Montaj, Baskı: **EM-AŞ, DİSK/Genel-İş Web Ofset Tesisleri Ulus ANKARA** Sayı: 351 1 ARALIK 1979 Baskı Sayısı: 60 Bin Ederi: 500 Kuruş Basıldığı Tarih: 30 KASIM 1979

BAŞSAĞLIĞI



CAFER BİNGÜR



YAKUP TIRIN

İstanbul Sular İdaresi Şubemiz Yönetim Kurulu Üyesi Yakup Tırın **ile Antalya Şubemiz Onur Kurulu Üyesi** Cafer Bingür **yaşamlarını yitirdiler.**

30 Ekim 79 günü, bir kalp krizi sonucu yaşamını yitiren Yakup Tırın, 1930 yılında Çankırı'nın Dumanlı köyünde doğdu. Yıllarca sendikamızın örgütlenme çalışmalarına katıldı.

Antalya Belediyesi Fen İşleri Müdürlüğünde şoför olarak çalışan şubemiz Onur Kurulu üyesi Cafer Bingür **ise Bucak yakınlarında meydana gelen trafik kazasında yaşamını yitirmiştir.**

Genel-İş EMEK, arkadaşlarımızın yakınlarına ve sınıf kardeşlerimize başsağlığı diler.

Abdişeh Yemenici'yi yitirdik



Milas Belediyesi Temizlik İşleri Amirliğinde çalışmakta olan sendikamız üyesi **Abdişeh Yemenici** 26.10.79 tarihinde yakalandığı hastalıktan kurtulamayarak vefat etmiştir. **Genel-İş EMEK,** ailesine, tüm sendika üyelerimize ve Belediyede çalışan tüm işçi arkadaşlarımıza başsağlığı diler.

düşmanı yenecek işçi sınıfımıza selâm
paranın padişahlığını
karanlığını yobazın
ve yabancının roketini yenecek işçi sınıfına selâm!



SAVAŞSIZ
SÖMÜRÜSÜZ
BİR DÜNYA KURACAĞIZ

EMEK